Tempo: Bom, com nebulosidade. Temperatura: Estável. Ventos: Leste a Norte, fracos. Máxima: 28,1 (Bangu). Mínima: 17,9 (Sta. Tereza)

ANO XXXI — N. 9.277

Diario Carioca

RIO DE JANEIRO, QUINTA-FEIRA, 9 DE OUTUBRO DE 1958

O Máximo de Jornal no Mínimo de Espaço

Fundador: J. E. de Macedo Soares

Morreu hoje o papa Pio XII

A Comissão dos 21 se reunirá em novembro

WASHINGTON, 8 (UPI-DC) — O Conselho da Organização dos Estados Americanos marcou para 17 de novembro a data em que se reunirá a Comissão dos 21, a fim de iniciar a procura de soluções concretas para os problemas econômicos do Hemisfério Ocidental.

O Embaixador do Brasil, Fernando Lôbo, anunciou que o seu govêrno designará um homem de alto prestígio para representá-lo na citada Comissão, e expressou a esperança de que as outras nações procedam da mesma maneira.

COM A OEA

Durante os debates, o Embaixador de El Salvador, Hector David Castro, que presidiu a reunião, esclareceu que a Comissão Especial é uma comissão do Conselho, e que qualquer representante especial enviado pelos govêrnos para a mesma deve ser acreditado como membro da delegação de seu país ante a Organização dos Estados Americanos.

PLANO KUBITSCHEK

A criação da Comissão dos 21 foi uma das recomendações principais da Conferência dos Chanceleres Americanos, reunida em Washington a 23 e 24 de setembro último. Foi nêsse grupo que o Brasil depositou suas esperanças de levar a têrmo a "Operação Americana" proposta pelo presidente Kubitschek.

O plano brasileiro compreende uma grande expansão do financiamento do fomento, o estudo da possibilidade de serem criados mercados regionais, a conclusão de acôrdos de estabilização dos preços dos produtos básicos e uma maior cooperação técnica.

OS PATROCINADORES

A Argentina, por outro lado, propôs que a Comissão estude a criação de um Centro de Instrução de Técnicos Agrícolas e Industriaish, que são escassos na América Latina.

A imediata constituição da Comissão ficou assegurada quando a Argentina, Brasil e os Estados Unidos, os seus principais patrocinadores, se manifestaram de acôrdo com a data de 10 de novembro, considerando que, antes dessa data, todos os governos terão tido tempo suficiente para designar seus representantes.

SATISFAÇAO

O Embaixador brasileiro, Fernando Lobo, declarou que se sentia satisfeito com as notícias de que os Estados Unidos pretendem designar um funcionário destacado para que o represente na Comissão dos 21, um funcionário de categoria não inferior à de Secretário de Estado Adjunto.

O nome mencionado com frequência é o do Secretário de Estado adjunto, a cargo dos assuntos econômicos, Thomas C Mann, mas também há sugestões de que o delegado poderia ser o subsecretário C. Douglas Dillon ou o dr. Milton Eisenhower, irmão do presidente.

JK marcará data para ir a B. Aires

Segunda-feira, quando estará de volta ao Rio, o presidente Juscelino Kubitschek marcará a data de sua viagem a Buenos Aires. Já estão convidados, para acompanhá-lo, os líderes Armando Falcão (Câmara) e Filinto Muller (Senado).

O Presidente encontra-se em Belém do Pará, de visita às obras da estrada Belém-Brasília, devendo estar dia 11, sábado, em Brasília, de onde regressará ao Rio.

SUECOS NO CATETE

Uma comissão da Câmara de Comércio de Estocolmo (Suécia), que veio ao Brasil para ativar o nosso intercâmbio comercial com a Suécia, esteve ontem, pela manhã, no Catete, onde foi recebida pelo presidente Juscelino Kubitschek.

O chefe da delegação, sr. Bertil Odelfelt, falando ao Presidente da República, agradeceu o acolhimento que lhes foi dispensado pelo Govêrno, havendo o sr. Kubitschek desejado bom êxito à delegação.

A comissão visitará, em seguida, a Argentina, o Uruguai, o Chile, o Peru e outros países latino-americanos, com a mesma finalidade.

UM PAPA QUE AMAVA O BRASIL

País católico desde o seu nascimento como nação, o Brasil sempre mereceu do Papa Pio XII um carinho e uma atenção especiais, que o Santo Papa não se cansou de manifestar em suas mensagens ao povo brasileiro, como por ocasião do último Congresso Eucarístico, realizado no Rio em 1955. Em janeiro do ano seguinte, o presidente Juscelino Kubitchek, já eleito Presidente da República, era recebido por Sua Santidade no Vaticano, levando-lhe, como representante do povo, a confirmação de nossa fé na Igreja de Roma. E o Papa, mais uma vez, abençoou o Brasil

De luto tôda Cristandade

CASTEL GANDOLFO, 9 (UPI-FP) — Urgente — O Papa Pio XII morreu às 3,52 horas de hoje (23,52, hora do Rio).

O locutor da Rádio do Vaticano, padre Francisco Pellegrini, disse: "Com a alma profundamente compungida, vos informo, agora, às 3,56 horas, o seguinte: Pio XII morreu." Em seguida, acrescentou: "O passamento ocorreu às 3,52".

CASTEL GANDOLFO, 9 — (UPI-FP-DC) — Não há mais esperança de vida para o Papa Pio XII. Êle agoniza, esta madrugada, enquanto na praça da aldeia, em frente ao Palácio Pontifical, as pequenas órfãs de Castel Gandolfo entoam ladainhas e choram.

Há silêncio nas ruas e nas casas, mas ninguém dorme. A rádio do Vaticano transmite boletins médicos sucessivos, cada vez mais pessimistas, sempre precedidos das duas primeiras palavras do hino "Christus Vincit". À 1,40, a Polícia retirou todos os automóveis da Praça.

A EXPECTATIVA

Chegam a Castel Gandolfo habitantes dos arredores e de todos os Municípios dos Montes Albanos. Diversas vêzes corre pela multidão a notícia da morte de Pio XII.

Pessoas rezam, de joelhos. Desde a tarde de ontem, o acesso à residência de verão do Papa foi bloqueada. O Chefe de Polícia de Roma está em Castel Gandolfo e chefiou, hoje, o trabalho de retirada dos automóveis para ruas laterais.

"REZAI, REZAI"

"Rezai, rezai para que termine esta situação penosa para a Igreja" — foram as últimas palavras de Pio XII antes de cair em coma.

A extrema unção lhe foi dada por monsenhor Canisius von Lierde, que deixou o Palácio às 11 horas e 30 minutos de ontem.

Domingo à noite, quando pela última vez apareceu na sacada do pequeno pontifício e abençoou o povo, Pio XII disse, com voz triste e os braços erguidos: "Adeus, adeus".

NA PRAÇA SÃO PEDRO

A multidão cotinuava estacionada na Praça de São Pedro, depois de fechada a porta de bronze, às 20 horas. Os rádios dos automóveis transmitem em várias línguas os boletins sucessivos da Rádio do Vaticano.

Em Castel Gandolfo, de noite, continuava aberta a porta da residência papal. Os guardas suiços, de serviço à entrada do Palácio, não trocaram a alabarda pela carabina, como manda a tradição, e permanecem ainda com os uniformes listrados de azul e amarelo.

Às 0,10 horas, a rádio do Vaticano começou a transmitir a missa que monsenhor Domênico Tardini, Pró-Secretário de Estado, celebra na capela contigua ao quarto de Pio XII.

Três membros da família do Papa assistem à missa. Foi deixada entreaberta a porta do quarto onde Pio XII agoniza.

A porta do palácio de Castel Gandolfo foi fechada, finalmente pouco antes da madrugada.

A VONTADE DE DEUS

O boletim das 0,10 horas do dia 9 informa que o "declínio lento e progressivo da vida de Sua Santidade prossegue inexoràvelmente".

A temperatura subiu a 41,2 graus, a respiração se faz cada vez mais frequente, superficial e difícil.

"Esperamos que se cumpra a vontade de Deus" — concluiu o comunicado.

NENHUMA ESPERANÇA

Às 19,30 horas, o padre Pellegrino, locutor da Rádio do Vaticano, leu a seguinte declaração:

"Nenhum fato novo se produziu nas últimas horas. Os médicos assistentes de Sua Santidade, embora não alimentem mais nenhuma esperança de restabelecimento, prodigalizam a Sua Santidade de tempos em tempos cuidados que podem aliviar o venerável enfermo. A pressão arterial é ainda elevada. Subiu no curso da última hora.

"As pulsações são mais frequentes. Isto indica — explicaram os médicos — uma circulação anormal determinada pela redução do sistema circulatório e pelo esfôrço do coração sólido. Não se pode ainda falar de agonia, mas ouvimos dos médicos a expressão de estado de pré-agonia. Ninguém poderá dizer quanto tempo durará essa angustiosa situação".

AS FALSAS NOTÍCIAS

Por duas vêzes, ontem, de manhã e à tarde, noticiou-se que Pio XII havia falecido. Na primeira vez foram dois jornais, o "Giornale di Italia" e o "Pease Sera". A polícia apreendeu as edições e o povo, nas ruas, rasgava as edições e jogava os pedacinhos de papel nas sarjetas.

Pela segunda vez, a notícia foi divulgada pela agência extra-oficial Itália, no meio-dia e meio. Mas a rádio do Vaticano desmentiu, em seguida, dizendo: "Tôdas as esperanças desapareceram. Sua santidade ainda vive, mas nada mais se espera. Sua vida está nas mãos de Deus".

Às 22,30 horas, os médicos confirmaram que o prognóstico único era a morte.

CONDENAÇÃO

O "Osservatore Romano", órgão oficial do Vaticano, em sua edição noturna, condena os jornais romanos que publicaram a notícia do falecimento de Pio XII em edições-extra.

"Não queremos acreditar — diz o editorial — que estas iniciativas tenham obedecido ao propósito de capitalizar a ansiedade do mundo católico. Por outro lado, não podemos senão deplorar êstes métodos, que estão em contraste com as normas de civilização e com os deveres elementares da profissão jornalística".

PRESENTES OS CARDEAIS

A pressão arterial do Papa é de 18, mas começou a baixar, e isto é considerado o fim. Todos os cardeais presentes em Roma se encontram reunidos na ante-câmara do quarto onde o Papa agoniza.

Êle entrou em coma depois de um segundo derrame cerebral, às 3,30 horas de ontem. À tarde, foi acometido de edema no pulmão. Os médicos procuravam evitar o colapso completo pulmonar e cardíaco.

Mas as respirações se faziam mais e mais penosas.

AS ÚLTIMAS PALAVRAS

Ao ouvir as últimas palavras do Papa ("rezai, rezai", para que termine esta situação lamentável para a Igreja"), mons. Lierde e mons. Mário Nassalli-Rocca as interpretaram no sentido de que Pio XII desejava morrer ràpidamente, para impedir que sua moléstia,

(Conclui na 11a. pág.)

O luto no Rio

A Cúria Metropolitana, ao ter notícia da morte do Papa Pio XII, determinou as seguintes providências:

1 — Durante as duas primeiras horas da morte do Sumo Pontífice, os sinos das igrejas dobrarão finados;

2 — Nas horas seguintes, durante o primeiro dia, dobrarão finados por três minutos, por hora;

3 — Até o sétimo dia, dobrarão finados no Angelus e ao meio-dia.

Golpe frutrado no Iraque

LONDRES, 8 (FP) — As notícias relativas a um golpe de Estado fracassado no Iraque, hoje pela manhã, em parte são exatas, declarou um porta-voz do Foreign Office.

Segundo essas informações, os autores do golpe teriam sido o coronel Abdel Salam Aref e o ex-primeiro ministro favorável aos nazistas Rashid Ali Al Gailani. Ambos, assim como um oficial general irmão do coronel Aref, teriam sido presos em suas residências.

No entanto, o porta-voz acrescentou que a situação não estava clara e que o Foreign Office estava aguardando informações suplementares.

Queimado mendigo-4

Um grupo de homens derramou álcool nas roupas de um mendigo que dormia e incendiou-as. O fato se deu anteontem à noite, na Rua Genina, na Penha. É a quarta vez que isso acontece a mendigos, nos últimos quatro meses, no Rio.

Vários moradores da Rua Genina viram o que havia acontecido mas não tomaram providências. O mendigo, que se chama Nelson Sebastião de Faria e tem 36 anos de idade, foi achado, ontem à tarde, pelo sr. Francisco da Silva, chefe do Serviço de Mendicância da Prefeitura, que fazia sua ronda diária.

NO HOSPITAL

Uma ambulância recolheu o mendigo ao Hospital Getúlio Vargas. Foi internado com queimaduras de primeiro e segundo graus, generalizadas. Foi aberto inquérito, no 21.º Distrito Policial.

Acôrdo do café é precário

VICTORIA, Columbia Britânica, 8 (UPI-DC) — John F. Mckiernan, Presidente da Associação Nacional do Café dos Estados Unidos, declarou, hoje, que o de 15 nações sôbre a redução das exportações dêsse produto é apenas uma medida de emergência e deve ser substituido por um tratado a longo prazo para regular a produção.

Mckiernan acrescentou: "os acordos sôbre cotas só podem aliviar o problema dos excedentes atuais, não podem impedir as repetições do excesso de estoques".

SUSPENSAO TEMPORARIA

Ao afirmar que qualquer sistema de cotas para estabilizar os preços do café viola o princípio do comércio livre, o porta-voz da indústria disse que "devemos assegurar-nos que represente apenas uma suspensão temporária do comércio livre e jamais o seu abandono".

Em um discurso que pronunciou perante a Associação de Chá e Café do Canadá, Mckiernan disse que a indústria do café norte-americana é contrária a qualquer "instrumento para elevar o nível dos preços do café para os consumidores", porém acrescentou que "embora nos oponhamos à idéia das restrições, talvez, pelo bem da indústria em geral, tenhamos de aceitá-la temporàriamente".

MOSCOU FECHA CBS

MOSCOU, 8 (UPI) — O Govêrno Soviético ordenou à "Columbia Broadcasting System" que feche imediatamente seu Bureau na capital da URSS, como represália pela difusão de obras de televisão anti-soviéticas transmitidas pela emissora.

Pio XII — papa de seu tempo

O MUNDO acaba de perder um dos primeiros, talvez o primeiro homem de Estado dêste século. Pio XII, no comando supremo da Igreja, só tem um símile: Leão XIII. Nestes duzentos anos tem passado, pelo trono de São Pedro, papas que se fizeram famosos pela santa existência que levaram ou, então, pela sabedoria que exibiram na condução dos problemas políticos. O ex-cardeal Pacelli, como seu glorioso antecessor, conseguiu unir a santidade de sua vida os dons que a Providência só reserva aos condutores dos destinos dos povos, aos grandes estadistas.

Aceite-se ou não a divindade da Igreja, como não reconhecer que, nas horas difíceis, lhe brotam no seio os homens excepcionais, na inteligência e na ação, capazes de imprimir-lhe os rumos salvadores?

Coube a Pio XII liderar a ação do Vaticano em momento doloroso para a Cristandade, quando seus povos se dividiram mais uma vez e, de loucura em loucura, mergulharam na mais espantosa das guerras. Foi de habilidade inexcedível no trato com as potências beligerantes. Sua neutralidade exemplar, entretanto, jamais o levou a fugir aos deveres de Chefe da Cristandade, a única autoridade no mundo com fôrça moral suficiente para condenar os crimes que se cometiam. Do mesmo modo que sua posição de Chefe de Estado, confinado ao pequeno território do Vaticano, não o impediu de exercer heròicamente o ofício de bispo de Roma, quando — numa hora solar de sua vida — transpôs os muros da Cidade Pontifícia para ir consolar, sôbre os escombros, o seu rebanho aflito diante das primeiras bombas lançadas sôbre a capital italiana.

ENTRETANTO, Pio XII jamais confundiu o desejo de paz e de concórdia entre os homens, que seu amargurado coração abrigava, com fraqueza e vacilação na luta contra os modernos inimigos da Igreja. Sua grandeza, nesse particular, está em que, como Leão XIII, não se utilizou da posição contra o materialismo comunista para assumir uma atitude reacionária diante das justas reivindicações dos trabalhadores, cuja causa esposou com carinho. Em 1950 declarava-se disposto a prosseguir na batalha contra essa forma militante do ateismo, "mas" — acentuava bem — "utilizando as armas de Cristo".

Papa do Século XX, sob seus auspícios se realizou em Roma o Congresso para o estudo das ondas microcósmicas. Cabeça da Igreja Docente, coube-lhe proclamar como um desafio à incredulidade dêstes tempos o Dogma da Ascenção em Corpo e Alma da Virgem Maria. Proclamou-o como 80 anos atrás o fizera Pio IX, "entre relâmpagos e trovões", como o Dogma de Imaculada Conceição.

HOMEM de seu tempo e porta-voz da Verdade Eterna; amigo da ciência e intransigente defensor da Fé; diplomata iniguálvel e pontífice irredutível na preservação dos direitos da Igreja — eis as duas faces dêsse grande papa, as quais se somam na mais forte e brilhante personalidade que até o agora produziu êste século.

DANTON JOBIM

Nada sôbre escritório soviético no Brasil

O Itamarati não encaminhou nenhum expediente à Presidência da República — conforme foi noticiado por um matutino desta capital — recomendando a permissão para a instalação de um Escritório Comercial da Rússia no Brasil.

Um porta-voz daquele Ministério revelou, ontem, ao DC, que a notícia não tem fundamento e que nem mesmo havia sido feito um estudo a respeito. O mesmo porta-voz acrescentou, ainda com referência ao assunto, que não existe no Brasil nenhum Escritório Comercial dos países da «Cortina de Ferro».

APENAS COMÉRCIO

O Brasil — continuou o porta-voz — mantém, no momento, apenas relações comerciais (no sentido restrito da palavra: vende e compra) com a Rússia e seus satélites, fazendo as operações através da Polônia, Tchecoslováquia e Finlândia, países que têm Legações nesta capital.

Por outro lado, temos recebido missões comerciais de alguns países da "Cortina de Ferro", as quais, sem nenhuma investidura política ou oficial, vieram para propor negócios. Ainda há pouco, foi assinado um acôrdo com a Alemanha Oriental.

CONTRA MUDANÇA

Finalmente fomos informados de que o Govêrno não pretende modificar sua posição em relação ao problema de revisão da atual política com referência aos países comunistas.

Para vendermos e comprarmos na área do Leste europeu, não há necessidade de modificação. Poderemos continuar, sem nenhum prejuízo, operando nos moldes atuais.

DESFILE BANGU: CHEGAM CANDIDATAS

A fim de participar do desfile para a escolha da "Miss Elegante Bangu de 1958", considerada a maior parada de elegância da América do Sul e que será realizado no próximo dia 18 nos salões do Copacabana Palace, chegaram, ontem, ao Rio, as candidatas de Araraquara, Belo Horizonte e São José do Rio Prêto (SP), respectivamente senhoritas Maria Helena Quirino dos Santos, Nilza Maria Pinheiro e Adma Buchdid, que são vistas nas fotos, nessa ordem, da esquerda para a direita. A renda do desfile reverterá em benefício das obras assistenciais da Pequena Cruzada

CIRCO DE PEKIN
CONVITE PARA A ESTRÉIA
PATROCÍNIO DO DIARIO CARIOCA E EMPRÊSA VIGGIANI

Recorte cinco dêstes dragões, troque-os, a partir do dia 13, por um convite, no Departamento de Promoção do DIARIO CARIOCA (Av. Rio Branco, 25 — 2.º andar — sala 207) e vá assistir à sensacional estréia do Circo de Pekin no Maracanãzinho, no dia 24 de outubro.

"SÃO PAULO"
COMPANHIA NACIONAL DE SEGUROS DE VIDA
DIRETORES
Dr. José Maria Whitaker
Dr. Firmino Antônio Whitaker
Dr. José Carlos de Macedo Soares
Sucursal no Rio de Janeiro — Av. Rio Branco 173 — 10.º andar
Sede — Rua 15 de novembro, 324 — São Paulo

A apuração em todo o Brasil

(Compilado dos telegramas da Asapress)

O pleito municipal de Belo Hoizonte ainda não oferece uma perspectiva segura para autorizar qualquer previsão sôbre o seu resultado final. Amintas de Barros (PTB-PSP) continua disputundo voto por voto a primazia na apuração, revezando-se seguidamente com o sr. Renato Falci, candidato da coligação PSD-UDN-PDC-PSB-PTN.

Foi ligeiramente ampliada a maioria de Amintas, que, pela primeira vez atinge a uma diferença de mais de mil votos. Resultados atuais: Amintas de Barros, 33.665, Renato Falci, 32.403. É inexpressiva a votação recebida pelos srs. Davidson Pimenta da Rocha e Nelson Taibau.

OUTRAS PREFEITURAS

B. HORIZONTE, 8 — (Asap.) —E' o seguinte o resultado da apuração em vários municípios mineiros:

EM JUIZ DE FORA

Para prefeito:

Silvio Abreu	8.165
Olavo Costa	6.918

Para deputado federal; mais votado:

Jarbas Neri	3.987

EM ITABIRA

Venceu as eleições para prefeito dêsse município o sr. Daniel Jardim Grizolio, com 2.792 votos a seu favor. O deputado federal mais votado em Itabira foi o sr. Feliciano Pena, com 1.042 votos.

EM MINAS NOVAS

Foram encerradas as apurações nesse município, vencendo o pleito municipal o sr. Urias Sena Costa, do PSD, eleito com 2.578 votos. O deputado federal mais votado foi o sr. Badaró Júnior, com 3.580 sufrágios.

EM OLIVEIRA

Terminaram as apurações em Oliveira, sendo eleito prefeito municipal o sr. Francisco Cambrato Campos, da UDN. O deputado federal mais votado foi o sr. Paulo Pinheiro Chagas.

EM NOVA LIMA

Para senador:

Milton Campos	2.084
Bernardes Filho	1.066

Os deputados federais mais votados foram Valter Ataide e Crispim Jacques Bias Fortes.

EM FORMIGA

Para senador:

Milton Campos	2.086
Bernardes Filho	864

EM CURVELO

Para senador:

Milton Campos	3.188
Bernardes Filho	1.413
Pedro Gomes	733

Vence até agora o pleito para eleger o prefeito municipal, o sr. Olavo Matos.

EM UBERLANDIA

Vence o pleito municipal até o momento, o sr. Geraldo Mota Batista.

Deputados federais, mais votados:

Rondon Pacheco	4.432
Afrânio R. Cunha ..	3.512
Valter Passos	2.150

RESULTADOS FINAIS NO INTERIOR

B. HORIZONTE, 8 (Asap.) — Resultados finais: **Santa Luzia** — PSD conquistou naquela Cidade sua mais expressiva vitória no Estado. Prefeito Raul Teixeira da Costa (PSD) com 2.237 votos. José Simões (PTB-PR) com 1.214 votos; Milton 1.483 votos, Bernardes 501. Em Santa Luzia dominava anteriormente o Partido Republicano.

Em **Iguatema** a preferência é por Tomás Pires que conta com 1.285 votos (candidato único). Milton com 468. Bernardes com 456.

Em **Visconde do Rio Branco** foi eleito Joaquim Cardoso (PR) com 3.739 votos; Vanderlei Alvim Gomes (PSD) com 1.885 votos. Milton com 1.121 votos, Bernardes com 3.339.

Em **Passos**, José Caetano de Andrada (UDN-PR-PTB-PDC) tem preferência com 3.960, José Figueiredo (PSD) com 3.275.

Em **Machado**, para senador, o sr. Milton conta com 1.649 votos, Bernardes com 520. Pedro Gomes com 251.

Em **Sacramento**, está na dianteira o sr. José S. de Almeida (PTB, UDN, PR) com 1.988 votos, seguido de Ferrucio Onati (PSD) com 1.800. O sr. Milton conta com 1.480 votos, Bernardes com 1.097. Pedro Gomes 186.

Em **Carmo Cajuru**, José Batista Meneses (PSD, PTB) com 1.118 votos, Nagib Milleib (UDN, PRP) com 781. Milton 808 votos, Bernardes 332 e Pedro Gomes 120 votos.

GOV. VALADARES

B. HORIZONTE, 8 (Asap.) — Noticias procedentes de Governador Valadares informam que o PSD passou a comandar com ligeira vantagem o pleito da cidade. Raimundo Albergaria, do PSD, está vencendo com 1.627 votos seus concorrentes Dilermando Rocha, PR-PTB, com 1.560, José Hugo de Carvalho, da UDN com 600 e Mariano de Assunção do PST,, PTN, PRT, com 15 votos. Para o Senado vence Milton com larga margem (1.977 votos).

DIVINÓPOLIS

B. HORIZONTE, 8 (Asap.) — Sebastião Gomes Guimarães (UDN) está vencendo o pleito para a Prefeitura em Divinópolis, com uma frente de 690 votos sôbre o sr. Jovelino Rabelo (PSD). Para o Senado o sr. Milton Campos está vencendo com esmagadora vitória. Em Itajubá, terminou a apuração com a vitória do candidato da aliança PTN-PSD, Vicente Vileia Viana com 5.048 votos sôbre José Maria Campos, da aliança PSB, PRP, PSP, com 4.417 votos.

EM S. JOÃO DEL REI

BELO HORIZONTE, 8 (Asapress) — Terminou a apuração do pleito de 3 de outubro passado, em São João del Rei.

A luta política naquela cidade transcorreu em clima de entusiasmo, terminando com a vitória da corrente política chefiada pelo sr. Tancredo Neves.

Resultados: Prefeito, padre Osvaldo Torga, candidato PSD-PR-PRP, 4.776, contra 4.214 votos do seu adversário sr. Ernani Godoi, da UDN-PTB. Para o senado: Milton Campos, 4.718; Bernardes Filho, 3.907 votos.

ALAGOAS: Muniz faz maioria

O governador Muniz Falcão comunicou ontem a um amigo seu, residente no Rio, que já não tem mais esperanças na eleição do sr. Silvéstre Péricles, seu candidato a senador. Já estaria plenamente assegurada a vitória do udenista Arnon de Melo.

Mas, por outro lado, informou que contará com maioria na futura Assembléia Legislativa do Estado, onde o PSP poderá fazer nada menos do que 17 deputados.

Salientou o sr. Muniz Falcão que dos 23 deputados que votaram o seu «impeachment» apenas uns poucos conseguirão retornar à Assembléia. Com outros tantos deputados que já apoiam o seu govêrno atualmente, o Chefe do Executivo alagoano espera governar tranquilamente nos dois anos que ainda restam do seu mandato.

RIO BRANCO: Derrotado Valois

BOA VISTA, 7 (Especial para o DC) — E' de exaltação e de intranquilidade o ambiente reinante nesta Capital, em virtude da vitória do candidato da Oposição à única cadeira da representação do Território do Rio Branco na Câmara Federal.

O candidato oficial, sr. Félix Valois, apoiado pelo Governador do Território, seu genro, foi espetacularmente derrotado nas eleições do dia 3, cujo resultado final, hoje conhecido, é o seguinte:

Valério Caldas Magalhoes ..	3.222
Félix Valois	2.302

Assim que foi tornado do conhecimento público êsse resultado, o governador, capitão José Maria Barbosa, compareceu ao microfone da emissora local, dirigindo ataques indiscriminados à população e, em particular, aos líderes da Coligação UDN-PSD-PTB, que, sentindo-se ameaçados, passaram telegramas aos ministros da Justiça e da Guerra pedindo garantias.

Assim que tomou conhecimento do assunto, o sr. Cirilo Júnior entrou em contato com o general Teixeira Lott, que, imediatamente, expediu instruções à guarnição federal localizada no Território do Rio Branco, no sentido de que a ordem fôsse mantida.

AMAZONAS: Vivaldo é eleitor no Rio

MANAUS, 8 — Asap.-DC) — O senador Vivaldo Lima Filho, virtualmente reeleito para a cadeira que ocupa no Monroe, teve o seu voto impugnado, uma vez que é eleitor no Distrito Federal e votou em separado numa das seções eleitorais de Manáus.

Ademais, foi o único voto em separado da seção onde votou, sendo o seu voto conhecido e sem sigilo. Votou nêle mesmo para senador, no sr. Gilberto Mestrinho para o Govêrno do Estado no sr. Manoel Barbuda para a Câmara Federal e no sr. Nei Raiol para deputado estadual.,

O sr. Vivaldo Lima regressou hoje ao Rio, em companhia de sua espôsa. Em contato com a reportagem declaroqu e voltará a Manáus a fim de receber o seu diploma de senador, tão certo está de sua vitória.

DEPUTADOS MAIS VOTADOS

MANAUS, 8 — Asap.) — As apurações em todo o Estado, até o momento, apresentam os seguintes resultados:

Deputados federais; mais votados:

Artur Virgilio F., PTB ..	3.710
Pereira da Silva, PSD ..	3.065
Adalberto Vale, PTB	2.779
João Veiga, PTB	2.878
Justino Melo, PTB	2.456
Wilson Calmon, PSP	2.431
Almino Afonso, PST	2.292
Jaime Araujo, UDN	2.035
Rui Araujo, PSD	1.970
Abdul Sá Peixoto, UDN	1.266
Manuel Barbuda, PST ..	1.255
Manuel Saraiva, PSD ..	1.252
Danilo Corréa, PSD	802

Para deputado estaduais; mais votados:

José Mendes	785
Josué Cláudio de Sousa ..	688
Mário Ameida	652
Stênio Neves	605

R. G. NORTE: Assegurada vitória de Dix-Huit

Dos 33 municípios do Rio Grande do Norte onde já se acham encerradas as apurações, o sr. Dix-Huit Rosado venceu em 22, cabendo ao sr. José Varela a vitória nos demais.

O candidato da UDN já está com uma maioria de 5 mil votos sôbre seu principal adversário, embora só estejam no início as apurações de Mossoró, seu principal reduto.

BANCADA FEDERAL

Quanto à representação do Estado na Câmara Federal, prevê-se a seguinte composição: Aluísio Alves, Tarcísio Maia e Djalma Marinho, pela UDN; Djalma Maranhão, pelo PTN; e, no bloco oposicionista Jessé Freire (PSD), Xavier Fernandes (PSP), e Clovis Mota (PTB).

Nessas condições não voltariam à Câmara os dois atuais deputado do PSD, Teodorico Bezerra e José Arnaud, sem dúvida prejudicados eleitoralmente com as conclusões do inquérito do DNOCS, que os apontou como beneficiários pelo desvio de verbas das sêcas. Com isso, lutaram os seus companheiros de chapa na aliança oposicionista, formada pelo PSD, PSP, PTB, e PDC

VARELA SACRIFICADO

Pelo mesmo motivo, terá sido sacrificado o candidato oposicionista ao Senado, sr. José Augusto Varela, cujo companheiro de chapa foi o ex-governador Silvio Pedrosa igualmente indiciado em outro inquérito instaurado nas repartições locais do Ministério da Agricultura.

O julgamento dêsses inquéritos administrativos foi feito pelo próprio Presidente da República que, dois dias antes das eleições, determinou a punição de numerosos culpados e o envio das peças do processo à Polícia para a abertura de inquérito criminal. Essa decisão foi o assunto central do encerramento da campanha eleitoral no Rio Grande do Norte.

RESULTADOS EM NATAL

NATAL, 8 (Asap.) — A apuração das urnas nesta capital apresenta os seguintes resultados:

Senador:

Dix-Huit Rosado	4.399
José Varela	6.238
Kerginaldo Cavalcanti ..	324

Suplente de Senador:

José Bezerra	3.482
Silvio Pedrosa	6.802
Pedro Cavalcanti	765

Deputados Federais:

Aluísio Alves	1.446
Djalma Maranhão	1.217
Jessé Pinto Freire	922
Djalma Marinho	657
Clovis Coutinho Mota . ..	546
Valfredo Gurgel	1.328

PARANÁ: Reforma do secretariado

O deputado Mário Gomes, vice-lider da Maioria, regressou ontem do Paraná, onde foi candidato à reeleição, na chapa do PSD. Tomou parte ativa na campanha eleitoral do sr. Munhoz Melo, candidato situacionista ao Senado.

Em contato com a reportagem, declarou que em face dos resultados do pleito, será de tôda conveniência a imediata reforma do secretariado do govêrno Moisés Lupion. Foi substancialmente alterada a composição da representação do Paraná na Câmara Federal e na Assembléia Legislativa, havendo o candidato do PTB ao Monroe sobrepujado fàcilmente os seus dois concorrentes.

O sr. Jânio Quadros foi o mais votado dos candidatos à Câmara. Igualmente, o sr. Plínio Salgado conseguirá se eleger. Um dos maiores prejudicados pelo atual Governador de São Paulo foi o sr. Newton Carneiro, da UDN, cuja reeleição é duvidosa.

ELEITO IBERÊ NA CAPITAL

CURITIBA, 8 (Asap.) — Foi encerrada nesta capital a apuração do pleito. Para Prefeito venceu o general Iberê de Matos.

Prefeito:

Iberê de Matos	32.446
Aristides Simão	27.266
Luís Tourinho	17.305
Wallsos Tadeu	11.782
João Macedo	2.513

Senador:

Sousa Naves	44.610
Munhoz de Melo	22.474
Paulo Soares	19.738

S. CATARINA: Situação das legendas

FLORIANÓPOLIS, 8 (Correspondente) — Os resultados oficiais da apuração do pleito, fornecidos pelo TRE até o dia de ontem, indicam que o PSD está liderando a votação para a Câmara dos Deputados com um total de 111.549 votos. Segue-se a UDN com 98.161 e o PTB com 29.547.

Para a Assembléia Legislativa a situação é a seguinte: UDN, 92.194; PSD — 85.157; PTB — 33.667; PSP — 23.166; PRP — 7.262; PDC — 6.666; e PL 3.956.

Por outro lado, em todos os circulos já se considera eleito o candidato udenista ao Senado, sr. Irineu Bornhausen.

BAHIA: Passeata de Juraci

SALVADOR, 8 (Asapress) — Os resultados do pleito, embora ainda revelem a votação de dez por cento do eleitorado não parecem deixam dúvidas de que no final o candidato udenista sairá vencedor por uma margem de 40 mil votos.

As declarações, aliás, do general Juraci Magalhães, não deixam margem para outras previsões, pois de todo o Estado, os diretórios udenistas enviam os resultados somente quarenta e oito horas depois que o Tribunal obtem. Depois do dia vinte e quatro já estarão concluidas as apurações em todo Estado e os partidários do candidato vencedor, promoverão uma grande passeata.

Para evitar exploração conduzirão seu candidato em carro aberto. Será um autêntico carnaval considerando-se que 60% do eleitorado da capital, votou no sr. Juraci Magalhães.

PARÁ: Apuração na capital

BELÉM, 8 (Asapress) — Até a abertura de quinze urnas somente da capital, o general Zacarias de Assunção, candidato da aliança UDN-PSP-PSB, está na vantagem do pleito paraense, com 12 mil e 645 votos, estando o candidato do PSD, dr. Agostinho Monteiro, com 7 mil e 226 votos. Os deputados mais votados são os seguintes:

Pela UDN: Ferro Costa, 2.627; Gabriel Hermes, 1.826; Epilogo Campos, 1.795. Pelo PSD, Armando Corêéa 2.746; João Meneses, 924; Aben-Athar Neto, 422. Pela coligação constituida do PSP-PR, Silvio Braga, 1.163; Paulo Maranhão, 643; Deodoro Mendonça, 558. Pelo PTB, Mário Pacheco Júnior, 848, Maravalho Belo, 625.

RONDÔNIA: Venceu Aluizio Ferreira

P. VELHO, 8 (Asapress) — Encerraram-se as apurações neste Território, com o seguinte resultado, para deputado federal:

Aluizio Ferreira	3.658
Renato Medeiros	3.176
Araújo Lima	427
Eduardo Corales	81

Assim sendo, o representante de Rondônia na Câmara Federal será o coronel Aluizio Ferreira.

ACRE: Eleitos Guiomard e Passos

RIO BRANCO, 8 — Terminou a apuração no Território do Acre, havendo sido eleitos os generais José Guiomard (PSD) e Oscar Passos (PTB) para as duas vagas de deputados federais.

Foi derrotado o candidato da UDN, sr. Adalberto Sena.

PERNAMBUCO: Vigilância na apuração

RECIFE, 8 (Asapress) — O sr. Cid Sampaio, declarou a reportagem que recomendou aos fiscais absoluta vigilância na apuração do interior pois está informado que automóveis estavam sendo enviados para os municipios mais longinquos pelos adversários.

— "Não sei com que intuito, mas a experiência do passado nos aconselha a colocar-nos em guarda" disse. O secretariado somente será anunciado "após a vitória, tendo em vista exclusivamente os interêsses de Pernambuco".

Finalmente reafirmou seu propósito de governar dentro da linha de sadio nacionalismo que foi a bandeira de sua campanha.

APURAÇÃO EM SANTOS

SANTOS, 8 (Asapress) — Terminou ontem a apuração em Santos, onde os resultados foram os seguintes:

Para Governador:

Ademar	25.512
Pinto	34.999
Auro	2.487

Para Vice-Governador:

Pedro	5.057
Queiroz	10.428
Porfírio	19.483
Cid	18.157

Para senador:

Frota	23.399
Calazans	22.470
Moreira	1.910
Castilho	7.939

ELEIÇÕES EM MATO GROSSO

A aliança PSD-PTB, em Mato Grosso, está obtendo grande vitória, ainda que o seu candidato a senador esteja perdendo para o candidato da UDN, sr. Fernando Corrêa da Costa, ex-Governador daquele Estado.

De acôrdo com os votos até agora apurados, cêrca de um têrço dos depositados nas urnas, o PSD e o PTB estão em grande dianteira nas legendas para deputados federais e estaduais, além do que já ganharam a Prefeitura de diversos municípios.

Os observadores eleitorais daquele Estado acham que, se continuar no mesmo padrão o resultado das apurações, a bancada federal do PSD será aumentada de dois deputados. O PTB reelegerá o sr. Wilson Fadul. A UDN ficará com dois deputados. Na Assembléia Legislativa, a maioria será da coligação PSD-PTB.

O deputado mais votado em todo o Estado é o sr. Filadelfo Garcia.

CONCLUSÕES DA 12.ª PÁG.

Liberado . . .

gra, engoliam facas e cuspiam fogo.

Hoje, as companhias de teatro acrobático são subvencionadas pelo Govêrno da China.

A "troupe" do Circo de Pequim chegará ao Rio dia 17, vindo de Buenos Aires.

Votos curiosos . . .

Também houve quem deixasse um bilhete: "Caro amigo, tudo tem limite. Se o céu é o limite, não tenho culpa. Passe bem".

TAPA BURACO

Um eleitor votou em determinada marca de café, "o candidato do seu paladar", colando o bilhete a uma cédula de um candidato a vereador pelo PSP, de nome João Leite. E acentuou a lápis vermelho: "Café com leite".

Outro para deputado, votou no "plano de classificação de cargos"; para vereador, em Rivadávia Maia (PTB, "Partido Tapa Buraco"), com um elogio: "O tapa buraco mais besta".

Outro, ainda, votando no almirante Boanerges Cunha, lembrou o "plano de classificação", anexando, também, as cédulas de Chagas Freitas e Adauto Lúcio Cardoso.

RIFA TAMBEM

Ontem, na 53a. junta, além de bilhetinhos pornográficos, o juiz encontro um talão de "ação entre amigos".

AZEITONA NA EMPADA

Lembrando uma célebre frase de Rui Barbosa, um eleitor diz que "tem vergonha de ser honesto".

Outro, depois de dizer que os candidatos, na sua maioria, são ladrões, escreveu: "Não boto azeitona na empada de ninguém".

Mantida a . . .

do grupo de vôo da VASP e promover as necessárias demarches.

Os sindicatos de trabalhadores de São Paulo iniciaram um movimento de solidariedade aos grevistas da VASP, e ameaçam fazer intensa campanha para evitar que seja aplicado o decreto 9.070.

MAIS OUTROS

Os grupos de vôo de outras emprêsas manifestam agora também, seu descontentamento. Os aeronautas da Varig, por exemplo, apresentaram suas reivindicações de 53% de aumento salarial à diretoria da emprêsa, que se recusou a atendê-los.

O grupo de vôo da Cruzeiro do Sul vai se reunir amanhã na sede do Sindicato Nacional dos Aeronautas para deliberar quais as medidas que tomará, já que a diretoria da emprêsa recusou reajustar seus salários.

A nova 'Gaiola':...

e aparecendo os novos Sami Jorge e Miguel Vasconcelos.

UM CASAL DO PDC

O PDC fará dois vereadores, o sr. Gladstone Chaves de Melo e (possivelmente com as sobras) Dulce Magalhães.

DOIS NO PST

Os dois do PST serão o antigo Indalécio Iglesias e o novo Antonio Frederico Luvisaro. (Talvez faça outro, com as sobras).

DOIS NO PRT

No PRT duas reeleições: Manoel Novela e Valdemar Viana.

UM INTEGRALISTA

O sr. Cotrin Neto, que era o único representante do PRP, não disputou a reeleição de vereador, candidatando-se a uma cadeira na Câmara dos Deputados, devendo ser derrotado. O partido, contudo, deverá fazer um vereador, o novo Benedito Inácio Maria.

DOIS NO PTN

O PTN deverá fazer dois, reelegendo o sr. Alexandrino Mendes Soares e elegendo o novo Albano Marques.

UM NO PL

De tudo isso deverá surgir uma vaga para o PL, elegendo-se o sr. Cristiano Lacorte; se o partido chegar a atingir o quociente eleitoral, esperado para a casa dos 16 a 18 mil votos.

Meninos terão . . .

Instituto de Educação: primeira série: Artur Bessone da Cruz Ferreira; segunda série: — Sono Diniz; terceira série: Weimar de Carvalho Bastos; quarta série: Arlete Ferreira Gomes; quintasérie: Vera Lúcia Gonçalves de Matos.

Escola Cardeal Arcoverde: — primeira série: Maria Teresinha da Silva; segunda série: Miriam Soares Correa Silva; terceira série: Denise Laura Monteiro; quarta série: Georgete José da Silva; quinta série: José Augusto Abreu de Moura.

O VOTO

Eis o voto de louvor do Conselho Florestal Federal, endereçado ao sr. Horácio de Carvalho Júnior, Diretor Presidente da S. A. DIARIO CARIOCA:

"Cumprimos o grato dever de comunicar-lhe que na sessão ordinária de ontem êste Conselho aprovou por unanimidade dos senhores conselheiros presentes um voto de aplauso, proposto à casa pela sua Presidência, e de exaltação ao D.C., um dos primeiros órgãos da imprensa a se dedicar à Campanha de Educação Florestal, quando vem de alcançar pleno êxito no concurso de redação "Dêem Arvores ao Brasil".

"Aproveito a oportunidade para apresentar a V. S. nossos elevados protestos de estima e consideração. ass.) Vitor Abdennur Farah, Presidente do Conselho Florestal Federal.

Dr. Samuel Mac Dowell

CLINICA MEDICA
Praça Mahatma Ghandi, 7
EDIFICIO ODEON — 6.º AND s. 615
Terças e Sextas das 6 às 19 horas
Telefone: 22-3420

Dados coligidos até a zero hora de hoje

Para Governador

Amazonas	Paulo Néri	17.920
	Gilberto Mestrinho	19.677
Bahia	Juraci Magalhães	88.355
	Pedreira de Freitas ...	61.305
	Vieira de Melo	27.349
Ceará	Parsifal Barroso	50.861
	Virgílio Távora	49.352
Esp. Santo	Carlos Lindemberg	64.500
	Eurico Resende	33.351
	Floriano Rubim	32.894
Goiás	Feliciano Ferreira	40.723
	Cunha Bastos	31.132
Piauí	Chagas Rodrigues	11.922
	Almeida Freitas	9.406
Pernambuco	Cid Sampaio	148.052
	Jarbas Maranhão	122.523
R. de Janeiro	Roberto Silveira	147.088
	Getúlio Moura	112.440
R. G. do Sul	Leonel Brizola	661.019
	Peracchi Barcelos	435.534
São Paulo	Carvalho Pinto	1.236.636
	Ademar de Barros	1.035.688
	Moura Andrade	157.164
Sergipe	Rolemberg Leite	22.545
	Luís Garcia	25.702

Para Senador

Amazonas	Vivaldo Lima Filho	19.141
	Álvaro Maia	15.694
Alagoas	Arnon de Melo	40.837
	Silvestre Péricles	38.076
Bahia	Otávio Mangabeira ...	78.390
	Eduardo Catalão	39.888
Ceará	Meneses Pimentel	48.582
	Olavo de Oliveira	46.960
D. Federal	Afonso Arinos	221.467
	Lutero Vargas	165.056
	João Mangabeira	33.986
	Mozart Lago	23.486
	A. Guimarães	22.190
Esp. Santo	Jéferson de Aguiar ...	55.587
	José Amaral	32.771
	Ponciano dos Santos ..	29.678
Goiás	Taciano de Melo	34.510
	Coimbra Bueno	24.309
Maranhão	Cunha Machado	7.312
	Eugênio de Barros	10.908
M. Gerais	Milton Campos	156.235
	Bernardes Filho	62.654
M. Grosso	Correia da Costa	12.666
	Bonifácio Nunes	10.458
Pará	Zacarias Assunção	17.291
	Agostinho Monteiro ...	9.943
Piauí	Mendonça Clark	59.754
	Joaquim Parente	73.359
Paraíba	Rui Carneiro	74.367
	José Américo	60.751
Pernambuco	Apolônio Sales	116.061
	Barros Carvalho	117.901
Paraná	Sousa Naves	186.488
	Munhoz de Melo	117.710
	Paula Soares	49.710
R. de Janeiro	Miguel Couto Filho	109.836
	Amaral Peixoto	90.035
R. G. do Norte	José Varela	6.748
	Dix Huit Rosado	8.066
	Kerginaldo Cavalcanti ..	402
R. G. do Sul	Guido Mondim	566.857
	Brito Velho	440.721
São Paulo	Padre Calazans	859.225
	Frota Moreira	749.629
Sergipe	Heribaldo Vieira	25.133
	Júlio Leite	20.773
Sta. Catarina	Irineu Bornhausen	183.966
	Celso Ramos	160.800
	Gomes de Oliveira	55.117

PARA SUAS VIAGENS
AGÊNCIA GERAL
Passagens e turismo
"BRASMUNDI LTDA."
RUA SENADOR DANTAS, 25 — RIO DE JANEIRO
TELEFONES: 42-9918 — 32-4663 e 32-8181 — Ramal 299

Um sonho para o seu lar...
DISTINÇÃO
MÓVEIS E UTILIDADES DOMÉSTICAS
Inaugurará sua loja na Rua Senador Dantas, n.º 29-A no próximo dia 15, às 18 horas.
Distinção e bom gosto em...
MÓVEIS - RÁDIOS - GELADEIRAS - TELEVISÕES
DISTINÇÃO
A nova loja da Cinelândia

Falcão: JK foi o grande vitorioso

O deputado Armando Falcão voltou do Ceará convencido de que o sr. Juscelino Kubitschek foi o grande vitorioso do pleito de 3 de outubro, pela atitude de isenção e neutralidade que assumiu, permitindo que a escolha democrática se processasse com absoluta legitimidade.

Por outro lado, o líder da Maioria não aceita a conclusão, agora muito difundida, de que o PSD saiu das urnas gravemente prejudicado. Houve apenas insucessos de ordem regional, mas o partido manterá pelo menos a mesma bancada no Congresso, onde continuará sendo a fôrça majoritária.

CASOS REGIONAIS

O sr. Armando Falcão insiste em que não devem ser confundidos os casos regionais com a política geral do Govêrno, que não foi atingida nos resultados de 3 de outubro. Não se pode admitir que houve derrota do Presidente da República, de vez que êle não interveio, nem se imiscuiu de qualquer forma nas situações estaduais, procurando, ao contrário, firmar-se numa linha de inflexível neutralidade.

A política do Presidente se expressa no Congresso Nacional — entende o líder da Maioria. E, ao seu ver, o Presidente da República continuará contando, no Congresso, com sólida maioria. Nenhuma alteração numérica sofrerá o sistema de fôrças que dá apoio parlamentar ao Govêrno, compensando-se as perdas de alguns setôres com as vantagens obtidas noutros.

PSD COM PTB

Também volta convencido o sr. Armando Falcão de que, mais do que nunca, deverá ser mantida a aliança PSD-PTB, como sistema de apoio ao atual Govêrno. Não lhe parece que haja qualquer indício de uma guinada petebista para a Oposição, em função da disputa sucessória de 1960.

As vitórias do PTB em vários Estados cobrirão os "deficits" pessedistas, de modo que se terá, no final, uma resultante favorável ao Govêrno. Armando Falcão cita, a propósito, as declarações do sr. Leonel Brizzola, Governador eleito do Rio Grande do Sul, hipotecando irrestrita solidariedade ao presidente Juscelino Kubitschek.

CONVERSA COM JK

O líder da Maioria esteve ontem com o sr. Juscelino Kubitschek, mas contesta que nesse contato tivesse sido discutida a posição no Govêrno e, em particular, do PSD em face dos resultados eleitorais. Não se cogitou, portanto, da necessidade de um esfôrço imediato de recomposição das bases pessedistas, que teriam sido fundamente abaladas com a revelação das urnas.

O sr. Armando Falcão diz também que ignora o assunto das recentes conversas do Presidente da República com os srs. Amaral Peixoto e Vieira de Melo, ambos derrotados e queixosos e dois bons representantes do descontentamento pessedista.

NO CEARA'

Sôbre a situação eleitoral no Ceará, o deputado Armando Falcão informa que o situacionismo já perdeu a batalha da Prefeitura de Fortaleza e tudo indica que perderá a senatória e a vice-governança. Quanto ao Govêrno a vitória do senador Parsifal Barroso se prenuncia bastante viável, diante dos resultados já conhecidos.

O líder da Maioria queixa-se de que as apurações no Ceará se

(Conclui na pág. 11)

Derrotado diz que PSD fará Oposição

Ao analisar as razões da espetacular vitória do sr. Leonel Brizola no Rio Grande do Sul, o deputado Clóvis Pestana, do PSD gaúcho, admitiu que uma das principais consequências políticas do resultado do pleito seja o deslocamento do seu partido para a área oposicionista, no plano federal.

O deputado Clóvis Pestana queixa-se de que o Presidente da República interveio na sucessão gaúcha, colaborando de modo decisivo para a vitória do sr. Leonel Brizola. Desfavorecido dessa forma, o PSD gaúcho terá, a seu ver, bons motivos para escolher um novo caminho, nas suas relações com o Govêrno federal.

DERROTA DE PERACCHI

Como fatores imediatos da derrota do cel. Perachi Barcelos, o sr. Clóvis Pestana cita, principalmente, o espírito de oposição que dominou o eleitorado e a surpreendente coesão das fôrças partidárias que apoiaram a candidatura do Prefeito de Pôrto Alegre.

Diz o deputado Clóvis Pestana que o eleitorado gaúcho votou mais como oposição do que no sr. Leonel Brizola. O aumento do custo de vida, as dificuldades de crédito e outras aflições da hora presente, qu[illegible] de tôda a con-

(Conclui na pág. 11)

Cédula única para as eleições proporcionais

Plenário da CÂMARA

Falando durante o grande expediente da sessão de ontem na Câmara, o deputado Armando Falcão, líder da Maioria, concordou com o deputado Aliomar Baleeiro, orador que o antecedeu, no que tange à necessidade de adoção da cédula única para as eleições proporcionais.

Criticou, o sr. Armando Falcão, a influência do Govêrno do seu Estado no pleito de 3 de outubro, afirmando que ali tudo se passara à semelhança do que fôra descrito pelo sr. Aliomar Baleeiro, com referência à Bahia.

TUDO EM FAMÍLIA

— Lá não é uma UDN pura, mas misturada com o PTB e elementos anômalos — afirmou, em aparte o sr. Aliomar Baleeiro.

— Verifique a Casa — tornou o orador — que o Governador do Estado, no exercício do Govêrno, na chefia do Executivo, candidatou-se e concorreu ao cargo de Prefeito da Capital, sendo, êle próprio, cunhado do candidato udenista ao Govêrno do Ceará. Além do mais, o atual Prefeito da Capital candidatou-se na chapa da UDN a vice-governador do Estado. Houve a mobilização ostensiva de todos os recursos públicos, na Capital e no interior, em favor do candidato udenista.

Respondendo ao sr. Aliomar Baleeiro, o sr. Armando Falcão informou que o atual Governador do Ceará sempre militou nas fileiras do PTB, apoiando, no entanto, o sr. Virgílio Távora, da UDN.

REFORMA ELEITORAL

Quanto à cédula única, insiste o sr. Armando Falcão, que está de acôrdo com a opinião do sr. Aliomar Baleeiro, que a sua implantação é necessária para as eleições proporcionais, adotando-se como base o projeto do sr. Benedito Vaz, para um entendimento de tôdas as bancadas, emendando-o e aprovando-o. Prometeu reunir brevemente a bancada do PSD, para debater a matéria, pois o atual sistema prejudica todos os partidos.

Dialogando com o sr. Aliomar Baleeiro, o orador concordu em que as faixas e cartazes pouco influem no espírito do eleitor, servindo, apenas, para afear a fisionomia das cidades.

PUNIR DIFAMAÇÃO

O sr. Mário Guimarães (UDN-Estado do Rio), aparteando, também, sugeriu que seja inserida, na legislação eleitoral, severa punição para os que, às vésperas do pleito, difamam os outros candidatos.

Concluindo, o sr. Armando Falcão ressaltou a imparcialida-

(Conclui na pág. 11)

Indagam como acabar burocracia na Ex-Im

Pedindo sugestões para acabar com a burocracia e facilitar as exportações, o Grupo de Trabalho de Fomento à Exportação enviou circular as firmas e pessoas que atuam nêsse setor.

A circular, que é assinada pelo sr. Roberto Campos, Secretário Geral do Grupo, pergunta quais são os entraves burocráticos às exportações e o que (na opinião dos interessados) se deve fazer

QUESTIONÁRIO

Pergunta o Grupo aos exportadores:

1 — Quais os papéis que podem ser suprimidos?

2 — Quais os documentos que podem ser fundidos?

3 — Quais os vistos que podem ser abolidos?

4 — Quais as estações (pontos obrigatórios para entrega ou recebimento de papéis, aposição de vistos, pagamentos de taxas etc.) que podem ser suprimidas?

5 — Quais os registros que podem ser eliminados?

6 — Quais as taxas e emolumentos antieconômicos (para a cobrança) que podem ser suprimidos?

ENDEREÇOS

As respostas devem ser encaminhadas nos seguintes endereços: Confederação Nacional da Indústria, Rua México, 98; Confederação Nacional do Comércio, Rua da Candelária, 9; Federação das Associações Comerciais do Brasil, Rua da Candelária, 9; Confederação Rural Brasileira, Avenida General Justo, 171; Associação Brasileira dos Exportadores, Avenida Rio Branco, 131, 18º andar.

RECOMENDAÇÃO

Junto à circular há um documento anexo, que é um exemplo de proposta concreta, já feita pelo Grupo de Trabalho:

— «O Subgrupo Normas Burocráticas, encarregado de estudar a simplificação das normas burocráticas reguladoras da exportação de café, recomenda, ao excelentíssimo Ministro da Fazenda, que a numeração (ou registro) feito na seção competente da Alfândega, bem como o desembaraço pelo conferente no Serviço de Exportação da mesma sejam feitos após a certificação do embarque de café dada pelo fiscal aduaneiro, em serviço a bordo da embarcação, o qual recolherá as vias destinadas à Alfândega».

Lacerda coordena em S. Paulo nova oposição

O deputado Carlos Lacerda iniciou ontem, em São Paulo, a incumbência que lhe foi atribuida extraoficialmente pela UDN, de coordenar as bases partidárias de oposição, que saíram vitoriosas ou fortalecidas das urnas de 3 de outubro.

Confirmando a viagem do líder udenista a São Paulo, para conversar com o sr. Carvalho Pinto (e não com o governador Jânio Quadros), o sr. Afonso Arinos deu, entretanto, a essa missão, mais um caráter de análise da situação post-eleitoral, no que interessa aos novos rumos oposionistas.

CARVALHO DA OPOSIÇÃO

O sr. Afonso Arinos diz que a UDN considera a vitória do sr. Carvalho Pinto, em São Paulo, uma vitória da Oposição, e das mais importantes dêste pleito. De qualquer forma, a conversa do sr. Carlos Lacerda com o governador eleito deixará bem claro até que ponto o candidato do sr. Jânio Quadros se incorpora ao esquema oposicionista.

Acha também o sr. Afonso Arinos que o governador Jânio Quadros, ainda que filiado ao PTB, se integrará naturalmente na área da Oposição, mesmo porque nessa área é que se decidirá o seu destino político. Essa integração, todavia, não deverá ser imediata, porque o governador paulista preferirá manter, enquanto possa, sua liberdade de movimentos, não se vinculando, desde já, a compromissos de cúpula.

UDN E SENADO

Para o sr. Prado Kelly, um dos fatos mais significativos do pleito de 3 de outubro, e ao qual

(Conclui na pág. 11)

Senadores preferiram comentar as eleições

Plenário do SENADO

Finalmente, houve número suficiente para a abertura da sessão de ontem, na qual apenas o sr. Paulo Abreu ocupou a tribuna, pronunciando um rápido discurso sôbre assuntos relacionados com o café.

Menos de meia hora depois de iniciada a sessão, foi ela encerrada pelo sr. Apolônio Sales, passando os senadores presentes a comentar, em palestras com a reportagem credenciada junto ao Monroe, os resultados do pleito de 3 de outubro.

BANCADA UDENISTA

Os udenistas se revelam satisfeitos com os resultados da eleições, que colocarão a UDN como a segunda bancada daquela Casa, deslocando o PTB. Ao que tudo indica a UDN terá apenas cinco ou seis senadores a menos do que o PSD, que manterá sua posição majoritária no Senado, que será mesmo acrescida de um ou dois novos representantes.

No plenário, predominavam candidatos já derrotados no último pleito, dentre êles os srs. Alencastro Guimarães, Gomes de Oliveira (PTB-Santa Catarina) e Apolônio Sales. Este último, não quis fazer qualquer

(Conclui na pág. 11)

BANCO REAL BRASILEIRO S. A.
Matriz
Rua São José, 46 a 48 - Tel.: 52-6126 (Rêde)

Só haverá reforma do Itamarati em 59

A reforma do quadro de pessoal diplomático do Itamarati, preconizada pelo presidente Juscelino Kubitschek, na sua última entrevista coletiva à imprensa brasileira, sòmente será concretizada depois de empossados os novos membros do Congresso Nacional, ocasião em que será enviada à Câmara dos Deputados a mensagem presidencial propondo a medida.

O ministro Negrão de Lima já autorizou o embaixador Mendes Viana, Secretário-Geral do Itamarati, a coordenar os estudos para a elaboração do anteprojeto da reforma. O sr. Mendes Viana, por seu turno, designou diversos grupos de trabalho para exumarem e estudarem os oito projetos existentes sôbre o assunto.

NECESSIDADES ANUAIS

Concluída a tarefa dos grupos de trabalho designados será constituída uma comissão para elaborar o anteprojeto final, que, depois de ser submetido à consideração do Presidente da República, será encaminhado com mensagem ao Congresso Nacional.

Os funcionários encarregados de examinar os projetos anteriores, entre os quais se encontra um feito por ordem do ex-ministro João Neves da Fontoura, têm, como objetivo principal, coordenar as medidas nêles pleiteadas e sugerir outras de acôrdo com as necessidades atuais.

FALTA DE EMBAIXADORES

Ainda que o quadro de diplomatas do Itamarati se encontre, no momento, com um "deficit" de 11 embaixadores, não é êste o ponto que mais preocupa os encarregados da reforma. Este fenômeno foi provocado pela elevação à categoria de Embaixada da maior parte de nossas Legações. Essa providência redundou na falta de embaixadores e na pletora de ministros de segunda classe, aos quais cabe a chefia das legações.

Para resolver o problema, bastaria aumentar o quadro de embaixadores.

PRINCIPAIS PROBLEMAS

Os dois principais problemas para atualizar a diplomacia brasileira no sentido de equipá-la

(Conclui na pág. 11)

REGRESSOU O DEPUTADO MÁRIO GOMES

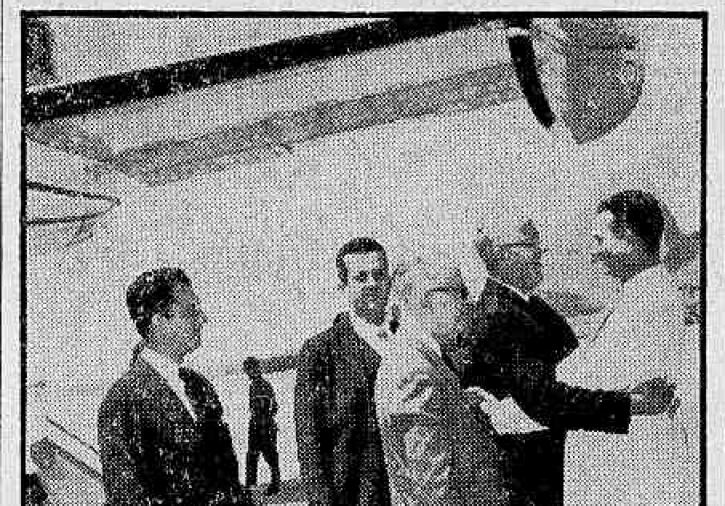

Reeleito deputado federal pelo Estado do Paraná com expressiva votação, na legenda do PSD, regressou ontem ao Rio, o general Mário Gomes, que foi, naquêle Estado, interventor no govêrno Dutra e Secretário da Fazenda na administração Moisés Lupion. Foi ainda o ilustre homem público, diretor, durante alguns anos, da Companhia Siderúrgica Nacional. Na foto, o deputado Mário Gomes, quando era saudado por amigos

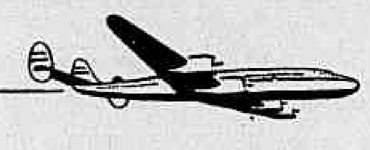

É FÁCIL "CORRER" O BRASIL PELO CREDI PANAIR

Senão, veja: o problema das passagens nós já resolvemos para você. Qualquer que seja o seu destino, qualquer que seja o objetivo... prazer ou negócios, nós levaremos você até lá e só começaremos a cobrar na sua volta, em suaves mensalidades. Sôbre o confôrto da viagem, não é preciso dizer muito: você vai e volta pelos modernos aviões da Panair do Brasil!

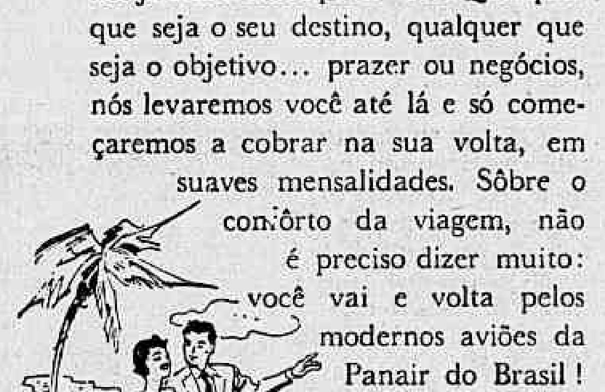

Veja qual a entrada mínima para sua viagem de IDA E VOLTA.

Manáus	Cr$ 2.121,
Belém	1.759,
S. Luiz	1.654,
Fortaleza	1.377,
Natal	1.171,
João Pessôa	1.106,
Recife	1.055,
Salvador	719,
Belo Horizonte	211,
São Paulo	185,
Curitiba	395,
Pôrto Alegre	961,

e o resto em suaves mensalidades...

procure conhecer nosso plano de viagem + hotel

PANAIR DO BRASIL

AV. GRAÇA ARANHA, 226 - TEL. 22-7761 — AV. COPACABANA, 291 - TEL. 37-9272

Diário Carioca

Fundado em 17 de julho de 1928

RIO DE JANEIRO, 9 DE OUTUBRO DE 1958

A nossa opinião

O único herdeiro

ESSA última eleição tem sido fértil em lições para os políticos e em esclarecimentos sôbre situações confusas da nossa vida pública. Já aqui destacamos alguns dêsses aspectos, no geral e no particular, aos quais se acrescentará o de uma questão fartamente discutida nestes últimos quatro anos: a quem cabe a herança política de Getúlio Vargas.

A discussão era ociosa desde o seu início, quando se soube que o Presidente, decidindo buscar repouso na Vida Eterna, fizera entrega de sua carta-testamento ao sr. João Goulart, documento que era como que o cetro designativo da liderança que então exercia sôbre as massas trabalhadoras do país. Vargas passou, pois, ao seu sucessor, o cetro e a liderança.

Assim não quiseram, porém, os herdeiros materiais do Presidente. Morto êste e, portanto, impossibilitado de repetir, com todos os éfes e êrres, o que tornara claro ao fazer do sr. Goulart o zelador do documento original de sua despedida — filhos, irmãos, genro, sobrinhos, todos os que consigo carregavam o sobrenome do falecido andaram a disputar-lhe os bens por aqui deixados. Nada mais justo, no que se refere à parte material da herança, e sôbre isso não se suscitou qualquer dúvida. Nada, porém, mais absurdo no que se refere à liderança política, que se pretendeu caracterizar como em disponibilidade. Êsse bem, no entanto, Getúlio já o transferira em vida. Só um líder herda de um líder, eis a verdade que a parentela não queria engolir, ainda mais quando as eleições de 1954, realizadas quando ainda mal esfriara o sangue de Vargas, davam a falsa impressão de que o povo identificava em cada parente um sucessor do ilustre brasileiro.

Com mais quatro anos, porém, o sangue esfriou completamente — e assim a cabeça do povo, que então queria apenas dar uma demonstração de repúdio ou de apoio aos fatos desenrolados menos de dois meses antes. Desta vez, o eleitor preferiu, valendo-se mesmo da experiência acumulada neste quadriênio, formar ao lado de quem, no seu entender, prosseguia realmente no roteiro traçado por Getúlio. E a essa preferência correspondeu o extermínio político dos familiares que construíram sua carreira às custas do nome que assinavam, nem sempre legitimamente. No Distrito Federal, no Estado do Rio, em São Paulo, no Rio Grande do Sul — nas quatro grandes unidades onde se realizou êsse plebiscito, o povo repeliu os falsos herdeiros e consagrou o verdadeiro, aceitando e aplaudindo a orientação de João Goulart. Agora, buscam-se explicações subalternas para fugir à evidência solar. Não importa. É o desespêro de quem, numa tentativa de sobreviver, se esconde da verdade que esmaga.

Mascando fumo

Os fatos são de ontem e não podem estar esquecidos. As seções do PSD nos Estados do Rio Grande do Sul, Santa Catarina e Pernambuco divergiram em 1955 da candidatura Kubitschek, abrindo grave dissidência com o objetivo de derrotar nas urnas o candidato do seu Partido. O voto decidiu em sentido contrário, mas os rebeldes do pessedismo continuaram na oposição, especialmente os gaúchos e os pernambucanos.

Agora, os três setores pessedistas foram fragorosamente derrotados no pleito de 3 de outubro. E, em vez de reconhecerem o seu êrro, queixam-se dos próprios líderes, voltam-se contra o Presidente da República, que se manteve imparcial e equidistante da luta eleitoral, atribuindo-lhe a responsabilidade pelo revés que sofreram.

Desejavam certamente que JK — a quem combateram como candidato e hostilizaram como Chefe do Estado — abandonasse sua alta magistratura e, superando o eleitoral, fôsse trabalhar apaixonadamente pela causa de Peracchi e Etelvino. Por essas e outras é que em Pernambuco se diz que há gente para fumo e ainda sobra para mascar fumo.

Duplo crime

O Presidente da República aplicou sanções legais contra os peculatários que desviaram verbas das obras contra as sêcas. O castigo foi enérgico e deve servir de exemplo. Os ministros da Viação e da Fazenda estão no dever de redobrar a vigilância a fim de prevenir novas irregularidades.

A tranca tem de ser posta na porta antes do arrombamento. Não podemos esquecer que alguns candidatos derrotados nas urnas procuraram, por todos os meios ilícitos, ressarcir as despesas da campanha fracassada. Se não houver muito cuidado, rigorosa fiscalização, por certo outros golpes serão desferidos visando a subtrair o dinheiro que deve amparar os flagelados nordestinos. Roubar dos famintos é um crime duplamente revoltante porque, ao lado do atentado ao erário, ainda se leva à morte milhares de brasileiros que vivem exclusivamente do auxílio federal.

Furto

COISAS incríveis acontecem nas apurações eleitorais da capital da República. Note-se bem: na capital da República, e não nos longes do sertão, sob o grande manto cúmplice da ignorância e da miséria. Pois aqui entre nós, gente do asfalto, eleitorado consciente, civilização requintada, temos histórias de espantar. Muita gente não sabe, mas no Maracanã eleitoral, às barbas dos apuradores, surripiam-se votos sem a menor cerimônia.

Isso ocorre principalmente quando os candidatos menos votados se desinteressam pela marcha (penosa e ingrata) das apurações. A fiscalização dos partidos é insuficiente ou se concentra na situação daqueles candidatos de maiores possibilidades. E o subôrno, o velho subôrno, está sempre por perto, com o bote preparado. É a hora, então, dos passes de mágica. Os votos de um candidato são transferidos para outro candidato quase sem deixar sinal, facilitada a manobra pelo fato de que muita gente deixa de votar nos candidatos à Câmara dos Deputados e à Câmara Municipal.

O defeito é sobretudo de fiscalização, mas, em qualquer caso, não deixa de ser profundamente lamentável que um tal descalabro caia na rotina no drama eleitoral carioca e para êle não se procure um remédio eficaz, uma restauração de dignidade.

O preço do voto

Noticiam os jornais que no Ceará o voto foi vendido entre duzentos e trezentos cruzeiros. Estima-se a eleição do deputado federal em quatro ou cinco milhões.

Dizem em Fortaleza que, para essa inflação do preço das eleições, muito contribuiu o professor e antigo parlamentar Raimundo Gomes de Matos, que deixou a política, mas resolveu fazer mal aos políticos.

Homem inteligente e grandemente popular em todo o Estado, sobretudo pela sua atuação como advogado e jornalista, R. Gomes de Matos escreveu vários artigos subordinados ao seguinte título: "Matutos, não sejam bêstas: vendam os seus votos!".

E, ao recomendar o comércio dos sufrágios, ainda dava as cotações. Êle fixava o preço de cada voto e ia fazendo os reajustamentos sempre para cima. Era uma verdadeira bôlsa. Acabou, nas vésperas do pleito, tabelando cada cédula em trezentos cruzeiros.

"Muito caro"

A propósito dos comentários que fizemos sôbre o custo da educação dos adultos, em nossa edição de 4 de setembro último recebemos do sr. Heli Menegale, Diretor Geral do Departamento Nacional de Educação atenciosa carta de esclarecimento. O preço não é duzentos mil, mas duzentos cruzeiros.

Fazemos a retificação com muito prazer. Devemos entretanto, declarar que o êrro não foi nosso, porém, do noticiário divulgado a respeito do assunto. O nosso tópico se baseou em nota publicada na imprensa, onde se lia aquela primeira cifra como sendo o preço que o Estado pagava pela alfabetização de cada aluno.

A 2a. CONSPIRAÇÃO PROTÓGENES

MARCIAL DIAS PEQUENO

DURANTE a revolução paulista, o DIARIO CARIOCA foi transformado num centro de resistência romântica. Ali eram feitos boletins informativos sôbre o desenvolvimento da luta e elaborados mapas pelos mais famosos "estrategistas de café" da cidade. O sr. João Alberto, na Chefia de Polícia, logo soube de tudo, designando um elemento da sua equipe de detectives para conviver no nosso meio. Êsse "confrade", recebido com a tradicional boa fé jornalística, levava sempre àquela forja de heróis as notícias mais sensacionais. Ora era a derrota do general Valdomiro de Lima na região de Itararé, ora o envolvimento do Exército do general Góis Monteiro pelas fôrças revolucionárias que, irrompendo do Cunha, atacavam pela retaguarda as tropas governamentais na direção de Cruzeiro.

E tudo isso ia sendo difundido por intermédio de extensa rêde de divulgação espalhada por todos os cantos da metrópole. O sr. João Alberto, cientificado minuciosamente do que acontecia, teve o bom senso de considerar inofensivos os "rapazes da imprensa" que, com a maior sinceridade, trabalhavam pela vitória da revolução de 9 de julho. Mas um dia êle entendeu de pôr têrmo a êsse movimento, desmoralizando definitivamente a boataria. Mandou pelo seu agente uma verdadeira bomba atômica. O Ministro da Marinha ia dar o tiro de graça no Getúlio. Criou-se, dêsse modo, a segunda Conspiração Protógenes...

O nosso "colega" policial trouxe o plano completo do golpe. A senha para o levante geral seria dada por um canhão da fortaleza de Villegaignon, às 14 horas, do dia X. O homem estava tão bem informado que até nos levou previamente o texto da proclamação do almirante. As máquinas rodaram e milhares de exemplares foram distribuídos. De tudo resultou que, no momento previsto, uma detonação reboou para os lados do velho forte. Imediatamente, verdadeira multidão, conduzindo a bandeira de São Paulo, desfilou pela Avenida Rio Branco. Eu, Danton Jobim e o saudoso Joaquim Antunes de Oliveira quizemos logo, em frente ao Municipal, tomar a arma de um guarda. Mas prevaleceu o senso de equilíbrio do Jobim, que achou mais prudente esperarmos que a revolta adquirisse contornos mais definitivos...

O que aconteceu foi a reação bem organizada da Polícia. O "tiro" que ouvíramos não passara da explosão de uma bomba na Esplanada do Castelo. A correria no centro da metrópole assumiu proporções de um arranco de boiada. Na debandada quem caísse seria esmagado pela massa humana tomada de terror e pânico.

Da redação do DIARIO CARIOCA os últimos impressos da proclamação Protógenes foram atirados em um taxi e levados sem destino. Mas, ao passar o carro pela Rua Marechal Floriano, ocorreu ao nosso sempre lembrado companheiro J. B. Martins Guimarães, que conduzia aquêle "pau de formiga", uma idéia salvadora. Parou em frente a um prédio antigo, com salas de escritórios, forçando a primeira porta de tabique que lhe pareceu mais acessível. Era um gabinete dentário. Lá ficou o material explosivo. Até hoje não sabemos como o dentista conseguiu provar na Polícia que não era coelho...

O susto, a decepção e também o receio de represálias policiais dissolveram o grupo, que tanto boato colheu, compôs e espalhou pelo Rio de Janeiro naqueles dias trepidantes. E, passando em revista êsse episódio, vinte e seis anos decorridos, ainda não podemos compreender tanta candura e ingenuidade. Porque todos estávamos convencidos da vitória da causa constitucionalista, jamais pensando que fôssem falsas as notícias dos êxitos da revolução, que tão sinceramente divulgávamos. Ao conhecermos a realidade, ficamos na situação fantástica dos passageiros de um avião surpreendido em pleno espaço com a revogação da lei da gravidade.

Não duvideis, homens de pouca fé: nós do DIARIO CARIOCA sempre fomos assim!

AMPLIAÇÃO DA F. N. M.

A FIM de atender à execução do seu programa de expansão, a Fábrica Nacional de Motores acaba de elevar seu capital de 800 milhões para 2 bilhões de cruzeiros, visando à cobertura das inversões necessárias à consecução do seu planejamento industrial. Haverá também modificação substancial na estrutura do quadro de acionistas, passando a União a deter sòmente 58 por cento das ações, sendo o restante entregue à subscrição particular.

O projeto de grande alcance que exigiu tais alterações inclui a nacionalização final do chassis do caminhão FNM, o refôrço das linhas produtivas para atender à produção de 350 caminhões por mês, a fabricação do motor «diesel» para o mesmo veículo, o aumento de produção (para 7.200 unidades anuais) de caminhões em dois turnos de trabalho e, finalmente, a fabricação do automóvel de passageiros Alfa Romeo de tipo médio.

PRODUÇÃO DE CAMINHÕES E AUTOMÓVEIS

A Fábrica Nacional de Motores produz atualmente 350 caminhões mensais, com um índice de nacionalização da ordem de 73 por cento, sendo pois, entre as emprêsas automobilísticas, uma das poucas que se anteciparam às exigências do GEIA, quanto ao processo de nacionalização da fabricação. Com os novos recursos e dentro da mesma linha de ação traçada pela sua atual diretoria, será em curto prazo ultimada a nacionalização total do veículo.

Por outro lado, a tradição de que goza o caminhão FNM, justamente chamado de "Rei das Estradas", assegura a absorção completa do aumento previsto de sua produção para o dôbro da atual (7.200 unidades anuais), uma vez preparadas suas linhas de montagem para trabalhar em dois turnos. À crescente solicitação interna, que atualmente está longe de ser atendida, somem-se as consultas recebidas, por sua Diretoria, de vários países sul-americanos interessados na aquisição de caminhões do tipo do FNM. Assim, é mesmo imperiosa a ampliação da atual produção, não só para suprir a demanda interna como também para fazer face às exportações cujo incremento constitui hoje um dos objetivos governamentais.

No plano previsto, tem parte destacada a fabricação de automóveis. O veículo que a Fábrica Nacional de Motores vai produzir traz antecipadamente - garantia que a experiência técnica e financeira da Alfa-Romeo S. p. A. assegura. O mercado nacional, rarefeito no momento em relação a êsse produto e com perspectivas futuras de forte expansão, receberá êsse automóvel da melhor maneira. Trata-se, segundo o planificado, de um automóvel do tipo médio, portanto econômico quanto ao consumo de combustível, de acomodações confortáveis para seis passageiros, de alto nível técnico de construção que lhe garante durabilidade e resistência e fundamentalmente de preço acessível.

AUMENTO DE CAPITAL

A constituição do capital necessário à execução do planejamento pode ser dividida em duas etapas. Na primeira haverá um aumento do capital anterior (800 milhões de cruzeiros) para 1.150 milhões. Essa elevação corre por conta da incorporação de reservas disponíveis, no valor de 350 milhões de cruzeiros, e será feito pelo seu acionista único atual, a União, que assim não terá que efetuar qualquer desembôlso de numerário, sendo uma operação meramente nominativa.

Como se sabe, a União detém até agora a totalidade das ações da emprêsa. Isso porque, na sua constituição, malograram os objetivos constantes do Decreto-Lei 8.699, de 16/1/46. Êsse Decreto estipulava que do capital inicial de Cr$ ...... 400.000.000,00, (300 milhões em ações ordinárias e 100 milhões em preferenciais), o Govêrno da União subscreveria 175 milhões de cruzeiros em ações ordinárias. Os restantes seriam oferecidos à subscrição pública. Não tendo havido, porém, mercado para estas últimas, viu-se o govêrno compelido a assumir a posição de acionista quase total (99,6% do capital).

Tal fato não se repetirá agora que a emprêsa já goza de justificado prestígio e quando tome medidas para uma ampliação não sòmente desejável como exigida pelas condições de mercado.

SUBSCRIÇÃO PÚBLICA

Assim, numa segunda etapa imediata, o capital social passará a ser de 2 bilhões de cruzeiros, mediante o oferecimento de 1.250.000 ações preferenciais e 3.000.000 ordinárias, à subscrição pública. A confiança que a situação atual da emprêsa inspira aos investidores está ressaltada no fato de que a firma Alfa Romeo, de propriedade do govêrno italiano, decidiu participar dessa subscrição. Dispôs-se a emprêsa italiana, de inegável renome como produtora de veículos automóveis, a subscrever ações no valor de 269 milhões de cruzeiros, sendo 50 milhões em moeda corrente e 219 milhões (equivalentes a 2 milhões 600 mil dólares), em fornecimento de bens instrumentais, importados sem cobertura cambial.

Também o Banco Nacional de Desenvolvimento Econômico subscreverá ações, num montante de 200 milhões de cruzeiros, sem prejuízo de sua assistência financeira já assegurada sob a forma de um empréstimo direto de 310 milhões e de aval para a obtenção de financiamento externo no valor de US$ 6.140.000.

As ações restantes não terão dificuldades na sua colocação uma vez que o próprio corpo dos atuais distribuidores da FNM S. A. tem manifestado o desejo de participar do aumento do seu capital.

Verificando-se, dêsse modo, uma participação efetiva do capital particular na emprêsa de economia mista, não deixará o Govêrno de orientar-lhe as atividades, já que permanece com a maioria absoluta das ações.

DIRETOR-PRESIDENTE

A posição majoritária do Govêrno no capital social da emprêsa garante-lhe a nomeação do seu diretor-presidente. Não obstante, uma reforma dos estatutos ampliou, de quatro para cinco, o número de membros da Diretoria. Dêstes, cabe à minoria, isto é, ao capital particular, a indicação de dois, o que vem conferir às Diretorias eleitas uma formação mais consentânea com os interêsses gerais dos acionistas. O diretor-presidente no entanto, como é o caso do atual, sr. Mario Pires, continuará a ser pessoa da confiança do Presidente da República, o que significará uma desejável continuidade administrativa que, como vem sendo feito atualmente, não permitirá o sacrifício dos interêsses gerais do país a interêsses menores e particulares.

O Que Se Diz:

...QUE o sr. Afonso Arinos sòmente ontem se sentiu confiante para dar notícia ao filho (Afonsinho) que se encontra em Roma, da sua pràticamente assegurada eleição para o Senado...

●

...QUE o telegrama foi em todo cauteloso, anunciando apenas "vitória à vista"...

●

...QUE o supradito líder da Oposição já convidou o sr. Alencastro Guimarães para a festa da vitória, tendo ouvido dêste as razões por que não desistiu de ser candidato em seu favor...

●

...QUE o deputado Fernando Ferrari confessou aos jornalistas, chegando ontem à Câmara, sua própria surprêsa pela extraordinária votação que vem obtendo no Rio Grande do Sul...

●

...QUE os cálculos do supradito Ferrari admitiam um máximo de 80 mil votos...

●

...QUE o deputado José Guimarães (PR-Bahia) estava aceitando, ainda ontem, qualquer aposta na vitória do sr. Pedreira de Freitas na Bahia...

Panorama Econômico NO BRASIL E NO MUNDO

Intervenção estatal e totalitarismo

HÁ dias, comentamos a oportuníssima palestra proferida pelo general Edmundo Soares no Conselho Técnico da Confederação Nacional do Comércio sôbre a implantação das indústrias de base no Brasil, na qual o conferencista aborda, de maneira objetiva e sensata, o tão falado problema da intervenção do Estado na economia.

Não vamos repetir aqui o raciocínio desenvolvido pelo realizador de Volta Redonda. Basta-nos recordar a comprovação, pelo palestrante, da necessidade, especialmente num país como o nosso, que tem o Estado de programar medidas econômicas e, em função dêsse programa, tomar iniciativa para influir no processo de desenvolvimento, tanto através da política fiscal e cambial e por outros meios indiretos, como diretamente, criando indústrias fundamentais onde a iniciativa privada nacional se mostra incapaz, por diversas razões, de desempenhar papel pioneiro.

Há, contudo, quem objete no sentido de que as emprêsas estatais, mesmo econômicamente necessárias e embora geridas realmente como emprêsas, seriam de molde a criar, dado o seu vulto e importância, uma vasta camada burocrática, prenhe de poderes, capaz de exercer, eventualmente, influência política. Em suma, indagam alguns se os grandes empreendimentos do Estado não trazem consigo elementos de totalitarismo, de Estado onipotente e oniciente.

A nosso ver, tais objeções pecam pela base, porque não examinam os empreendimentos estatais no quadro dos aspectos institucionais do país, assemelhando, arbitràriamente, iniciativas do Estado em nossas condições com as adotadas por Governos em regimes diferentes. A intervenção do Estado na economia pode assumir (e efetivamente assume) um caráter totalitário ali onde não exista um regime de opinião e contrôle popular perfeitamente institucionalizado, isto é, nos Estados ditatoriais de tipo fascista ou comunista. Onde as liberdades não estão asseguradas e inexiste a possibilidade de renovar, substituir, criticar, denunciar os governantes por meios democráticos normais, todo o poder do Estado passa a ser incontrastável e se exerce no interêsse do grupo, classe ou camarilha que detém a máquina estatal e faz dela um instrumento multiforme de compreensão e coação.

Nada disso ocorre, nem pode suceder, num país como o nosso, onde tôda a ação do Estado e de suas emprêsas está, dessa ou daquela forma, sob o contrôle da opinião pública e onde os meios através dos quais se exerce a influência do povo nos órgãos de poder se aperfeiçoam e se ampliam cada vez mais.

Vamos falar de totalitarismo, mas não num país onde, talvez, reine o clima de liberdade mais completo que se conhece no mundo.

V. M. K.

Subiu o ágio do dólar americano

Contràriamente ao que era aguardado nos meios financeiros, igualmente ao que aconteceu no dia anterior no leilão de dólares ACL, no leilão de ontem de dólares norte-americanos não se verificou queda dos ágios, elevando-se a média ponderada das sobretaxas, surpreendentemente, em Cr$ 13,30 na categoria geral e Cr$ 28,30 na categoria especial. As médias ponderadas registradas ontem foram de Cr$ 187,92 na categoria geral, contra Cr$ 176,30 no leilão anterior; já na categoria especial a média ponderada foi de Cr$ 387,90, contra Cr$ 335,00 no leilão da semana passada.

Continuou, em pequena escala, a licitação de algumas moedas convênios, atingindo o movimento de ontem os dólares-convênio com a Bolívia, Finlândia, Noruega, Polônia e Tchecoslováquia.

Instrução 168 da SUMOC: Bancos

A Diretoria da SUMOC divulgou ontem, a Instrução 168, aprovada na reunião do Conselho daquele órgão realizada no dia sete do corrente mês, a qual suspende o exame de pedidos de transferências de sedes de estabelecimentos bancários e o recebimento de solicitações para abertura de novas agências.

E' o seguinte o texto, na íntegra, da Instrução 168:

"A Superintendência da Moeda e do Crédito, na forma da deliberação do Conselho, em sessão de 30-9-1958, e em conformidade com o disposto nos arts. 6.º do Decreto-Lei n.º .. 7.293, de 2-2-1945, e 4.º do Decreto-Lei n. 8.495, de 28-12-45, RESOLVEU, — considerando a conveniência de serem revistas as normas que atualmente disciplinam a irradiação da rêde bancária nacional — suspender até segunda ordem, o exame de pedidos relativos à transferência de sedes de estabelecimentos bancários, bem como o recebimento de solicitações para abertura de novas dependências bancárias.

Os pedidos concernentes à instalação de dependências, presentemente em fase de processamento, serão solucionados com estrita observância da Instrução n.º 134, de 5-7-1956."

BIRD: ampliação dos fundos

NOVA DÉLI, 8 — (UPI) — A Junta de Govêrno do Banco Internacional de Reconstrução e Fomento aprovou hoje, em sua conferência anual, uma resolução do Secretário do Tesouro dos Estados Unidos, Robert Anderson, exortando-a a "dar imediata consideração à ampliação de fundos". Pouco antes, o sr. Eugene Black, Presidente do Banco, advertira que os pedidos de empréstimos dentro em breve superarão os recursos disponíveis.

Revelou ainda o sr. Black que, no exercício terminado a 30 de junho, o Banco fêz 34 empréstimos num total de .. 711.000.000 de dólares, isto é, 75 por cento mais do que a média dos três anos anteriores. Acrescentou que o aumento dos empréstimos outorgados foi compensado com os obtidos, pois no mesmo período o Banco obteve dos inversionistas .. 650.000.000 de dólares. Essa foi a maior soma registrada num só ano. O grosso dos fundos conseguidos pelo Banco procedeu dos Estados Unidos, num total de 375 milhões de dólares. Uma emissão de títulos no valor de 75 milhões de dólares feita em agôsto foi subscrita, com excesso por capitalistas de 26 países, com um total de ofertas de 127 milhões de dólares, segundo Black.

Revelou também o Presidente do Banco que aumentou igualmente a participação privada nas operações de crédito do estabelecimento.

Dinamarca: missão sábado no Rio

COPENHAGUE, 8 (UPI) — A missão financeira dinamarquesa que irá ao Brasil, chefiada pelo Ministro das Finanças, sr. Viggo Kampmann, foi confiada agora à chefia do Ministro do Comércio, sr. Kjeld Philip, que partirá sábado próximo para o Rio de Janeiro.

O tema das conversações comerciais será o crítico deficit dinamarquês de 150 milhões de dólares em sua balança comercial com o Brasil, decorrente das reformas monetárias brasileiras que afetaram as exportações dinamarquesas de pescado e leite em pó.

A Dinamarca havia informado ao Brasil que seria obrigada a reduzir suas importações de café brasileiro a menos que êste país aumentasse suas importações da Dinamarca.

As importações do Brasil pela Dinamarca incluem 90% de café.

Cotação do cacau

NOVA IORQUE, 8 — (UPI) A Bôlsa de Cacau cotou hoje o tipo Bahia Superior a 37 centavos e 69, a libra-pêso, com uma alta de 29 pontos.

Empréstimo da IFC ao Brasil: U$ 3,8 milhões

PARIS, 8 (FP) — Em seu segundo relatório anual, a Sociedade Financeira Internacional (International Finance Corporation), na indústria privada dos países subdesenvolvidos, somas totalizando ...... 10.417.000 dólares, sendo que 3.397.000 foram efetivamente desembolsados.

Os beneficiários dêsses investimentos são, além dos quatro projetos já mencionados no primeiro relatório anual (dois no México, um no Chile e um no Brasil), três projetos no Brasil, dois no Paquistão, e um na Austrália.

A sociedade foi criada em julho de 1956, para estimular o desenvolvimento econômico dos países menos desenvolvidos. Diferentemente do Banco Mundial, ela se dirige diretamente à emprêsa particular, sem intervenção governamental.

A IFC não financia mais do que a metade do custo total de um projeto de desenvolvimento. Oferece geralmente de 100 000 a dois milhões de dólares a juros de 6 ou 7% ao ano. O relatório acentua que as somas investidas pela sociedade são destinadas a agir como "catalisador", para encorajar o afluxo de capitais particulares.

No Brasil, os beneficiários dos empréstimos concedidos pela "International Finance Corporation" são os seguintes: Olinkraft S. A., Celulose e Papel (957.000) dólares.

D. L. R. Plásticos do Brasil (peças de carros), 450.000;

Willys Overland do Brasil S. A. Indústria e Comércio (veículos a motor); 2.450.000 dólares.

A OPINIÃO DO LEITOR

Etelvino não foi vencido: venceu-se

«HÁ quem possa achar estranha — escreve o leitor Erasmo Fernandes — a derrota eleitoral que o sr. Etelvino Lins acaba de sofrer em Pernambuco. Mas aos que acompanham o vai-e-vém da política pernambucana, o resultado está surgindo como uma coisa inteiramente lógica.

O sr. Etelvino Lins não é mais um pernambucano, no sentido residencial da palavra. Mora no Rio, aqui cavou e conseguiu um ótimo emprêgo, aqui tem sua residência, embora faça política em Pernambuco. Quando da última eleição para governador, com a fôrça do prestígio decorrente do que êle próprio se chamava de "Rei da Fraude" conseguiu impor um gaúcho, o general Cordeiro de Farias. E veio para o Rio, se empregar e viver. Agora, nas vésperas do pleito, voltou à terra, que trocou pelo Rio, e quis impor um candidato à governança, o senhor Jarbas Maranhão. No govêrno Cordeiro de Farias, numerosas crises políticas se desenrolaram, com correligionários apelando para o sr. Etelvino Lins, sem que êle arredasse pé do Distrito Federal.

"Nas vésperas das eleições, já um tanto desambientado do meio pernambucano, voltou à terra, como um forasteiro, a pedir votos para si, como deputado, e para um terceiro, como governador. Durante sua prolongada ausência, o sr. Cid Sampaio fêz novos amigos, percorreu o interior, ombreou-se com o sertanejo, organizou um programa e veio para a praça pública, pedir voto. A solicitação foi correspondida, na cidade, pelo povo que já não conhecia mais o funcionário do Tribunal de Contas da União, residente no Distrito Federal, e no interior pelo matuto que passou a conhecer, pessoalmente, o sr. Cid Sampaio e a esquecer o carioca Etelvino.

"E, assim quando sr. Etelvino Lins apelou para a "zona da mata", foi o nome do sr. Cid Sampaio que apareceu, derrotando o sr. Jarbas Maranhão. Por tudo isso, acho inteiramente lógica a derrota do sr. Etelvino Lins. Surpreendente, pode ser, se fôr eleito para a Câmara dos Deputados, pois no Estado, hoje, tem gente muito boa, morando lá, para representar a terra muito bem no Congresso em lugar de um homem que reside fora do Estado.

"Desta vez, não só em Pernambuco, como em diversos outros pontos a fraude não funcionou. E o seu Reinado caiu por terra".

S. A. DIARIO CARIOCA

Presidente: Horácio de Carvalho Jr.
Vice-Presidente: Danton Jobim
Diretor-Secretário: Pompeu de Sousa
Diretor-Gerente: Sebastião França dos Anjos
Diretores: Augusto De Gregorio e Zélio Valverde

Sede: AVENIDA RIO BRANCO, 25

Presidência	43-3014
Diretoria 43-6465 e	43-3930
Administração	23-4643
Chefia da Redação	43-5574
Secretaria	43-5530
Reportagem	23-4472
Política	23-4437
Polícia	23-5082
Esportes	23-3239
Publicidade 23-3763 e	23-3939
Promoção e Vendas	23-3862
Oficinas	43-5609

São Paulo: Barão de Paranapiacaba 61, 4.º, s. 23 — Tels: 32-5841, 35-6286
Belo Horizonte: Av. Afonso Pena 774, 3.º, s. 308 — Tel.: 4-8844
Niterói: Av. Amaral Peixoto 84 s. 801 tel.: 2-7893

ASSINATURAS

Brasil e países da convenção postal	
Anual	Cr$ 300,00
Semestral	Cr$ 160,00
(Outros países)	
Anual	Cr$ 500,00
Semestral	Cr$ 300,00

VENDA AVULSA

Dias úteis	Cr$ 2,00
Domingos	Cr$ 3,00

RECLAMAÇÕES: Qualquer irregularidade no fornecimento de jornais às bancas ou na entrega do DIARIO CARIOCA aos nossos assinantes, deverá ser reclamada ao Departamento de Promoção e Vendas, por carta ou pelo telefone 23-3662.

MERCADOS e COTAÇÕES

CÂMBIO LIVRE

O mercado de câmbio livre estêve ontem, paralisado.

BANCOS PARTICULARES

Abertura:

	Comp	Vend
Dólar	151,00	155,00
Libra	422,00	432 00
Escudo	—	5,43
Marco	36,00	37,00
Lira	0,241	0,248
Franco suiço	35,20	36,20
Franco francês	0,357	0,368

Fechamento:

Dólar	151,00	155,00
Libra	422,00	432 00

Câmbio

O Mercado de Câmbio Oficial funcionou ontem estável. O Banco do Brasil para cobranças vencidas em geral, para remessas e cotas autorizadas, declarou vender libras à vista para entrega pronta Cr$ 52.6960 e dólares a 18 82.

Aquele Banco comprava letras de exportação a Cr$ 51.4080 sôbre Londres e a 18.36 sôbre Nova Iorque

O Banco do Brasil afixou as seguintes taxas para saques:

A Vista	Venda	Compra
Libra	52.6960	52.4080
Dólar	18,82	18,36
Escudo	0,6607	0,6325
Pêso uruguaio	2,1546	2,0911
Marco	4 5090	4,3988
Franco belga	0,3784	0,3691
Franco francês	0,0448	0,0437
Florim	4,9869	4,8650
Coroa sueca	3,6380	3,5491
Itália, Lira	0 0302	0,0294
Coroa dinam.	2,7265	2,6598
Coroa tcheca	2,6139	2,5500
Schilling	0,7281	0,7103

OURO FINO

O Banco do Brasil comprou ontem, a grama do ouro fino na base de 1.000 por 1.000 em barra ou amoedado ao preço de Cr$ 20.8176

Câmara Sindical

Médias cambiais, fixadas em 6 de outubro de 1958.

MERCADO LIVRE	
América do Norte, Dólar	155,42
Alemanha, Marco	36,77
Argentina, Pêso	2,98
Austria, Schilling	6,00
Bélgica, Franco Belga	3,09
Canadá Dólar	166,00
Dinamarca, Coroa	22,50
Espanha, Peseta	3,04
França, Franco	0,3674
Holanda, Florim	41,11
Inglaterra, Libra	430,26
Itália, Lira	0,2483
Portugal, Escudo	5,4977
Suécia, Coroa	27,76
Suíça, Franco	36,79
Uruguai, Pêso	21 70
MERCADO OFICIAL	
América do Norte Dólar	18,82
Alemanha, Marco	4,5083
Bélgica, Franco Belga	0,3786
França, Franco	0,0448
Inglaterra, Libra	52,6610
Itália, Lira	0,0302
Suécia, Coroa	3,6383
MOEDAS	
América do Norte, Dólar	157,00
Alemanha, Marco	38,99
Argentina, Pêso	2,76
Espanha Peseta	2,89
França Franco	0,3544
Inglaterra, Libra	440,48
Itália, Lira	0,2609
Portugal, Escudo	5,50
Suiça, Franco	37,80
Uruguai, Pêso	19,00

Bôlsa de Valores

A Bôlsa de Valores estêve ainda ontem, sem maior atividade, cujos negócios foram feitos em escala muito moderada. As apólices da União nominativas ficaram firmes e as ao portador estáveis. As Obrigações de Guerra e as Letras do Tesouro Nacional permaneceram calmas e sem alteração. As Municipais Lei 820, planos A e B, estiveram ainda variáveis e ficaram calmas. As Estaduais de São Paulo e de Minas de sorteios e de renda regularam sem alteração de preços e calmas. As ações de Bancos permaneceram estáveis, o mesmo acontecendo com as de Companhias, como se verifica das vendas abaixo.

VENDAS REALIZADAS ONTEM

União		Cr$
	L. do Tesouro Cr$ 22.000.000,00 — Letras do Tes. Nacional (360 ds.) 9 ½% p/ Cr$ 1.000	980,00
	Apólices	
9	D. Emis. pt.	840,00
25	Idem Emp. Ant.	815 00
74	Idem	830,00
10	D. Emis. pt. Caut.	810,00
220	Idem Pec. C-5 — S. Venc.	810,00
26	Reajustamento	840,00
	Obrigações	
30	T. Nac. 1937	800,00
67	Guerra Cr$ 1000	820,00
18	Idem C-2 S. V.	850,00
177	Guerra Cr$ 5.000	4.180,00
	Estaduais — Apólices	
86	Minas 1177	525,00
378	Minas Rec. Econ. 1a. Série	860,00
32	Idem 2a. Série	860,00
75	Minas 1034 pt. — 2a. Série	85,00
	Municipais do Dist. Federal	
308	Emp. Munic. Lei 820 do Plano A	650,00
1.215	Idem Ex-cupão	620,00
230	Idem Ex-cupão	622,00
65	Emp. Municipal Lei 820 Plano B	620,00
100	Emp. Munic. Lei 820 P. A. Cautel.	610,00
	Bancos, Ações	
20	Boavista Cr$ 500	1.200,00
100	Cred. Real de Minas Gerais Cr$ 200	440,00
	Companhias	
400	Prog. Ind. do Brasil Cr$ 200 nom.	230 00
2	Panair Cr$ 200	200,00
100	Arno S. A. Pref. Cr$ 1000	1.000,00
194	Bras. de Roupas Cr$ 1000 Pref.	1.060,00
461	C. Brahma Pref. — Ex-Div.	448,00
490	Cig. Souza Cruz Cr$ 1,000 port.	1.620,00
1.435	Mesbla Cr$ 200 p.	209,00
302	B. Mineira pt. Cr$ 1000	1.625,00
195	Sid. Mannesmann Cr$ 1000 Pref.	900,00
1.000	Valéria Segunda Cr$ 200	231,00
	Debêntures	
9	Bco. L. Brasileiro Cr$ 1.000 — 3a. Série 8,04%	600,00
32	Petrobrás 7% Cr$ 200	130,00

NOTA: — Em 6 do corrente, onde se lê: 43 D. Emis. pt. Emp. Ant. 805,00 retifique-se para: 17 D. Emis. pt. Emp. Ant. a Cr$ 805 e 26 ditas a Cr$ 815,00.

Café

O mercado de café disponivel funcionou ainda ontem, fraco, tanto assim que, acusou nova baixa nas cotações. Os possuidores passaram a cotar o tipo 7 a base de Cr$ 262,00 por 10 quilos e durante os trabalhos não houve vendas. Fechou inalterado. O movimento verificado foi o seguinte: Entradas 18.061 sacas pela Estrada de Rodagem. Embarques não houve. — Existência 766.279 sacas.

COTAÇÕES POR 10 QUILOS

Tipo 2	312,00
Tipo 3	302,00
Tipo 4	292,00
Tipo 5	282,00
Tipo 6	272,00
Tipo 7	262,00
Tipo 8	252,00

ESTADO DE MINAS

Café comum	Cr$	26,40
Idem, fino	Cr$	47,50

ESTADO DO RIO

Café finos	Cr$	31,00

CAFÉ A TERMO

Não funcionou ontem.

Açúcar

Esse mercado regulou ontem estavel e com os preços inalterados. Entradas 3.550 sacas do Estado do Rio. Saidas 5.000. Existência 142.793 sacas.

COTAÇÕES POR 60 QUILOS

Branco cristal	530,00 a 540,00
Mascavinho	430,00 a 440,00

Algodão

O mercado de algodão em rama trabalhou ontem, firme e com os preços inalterados. Entradas não houve. Saidas 350. Existência 25.362 fardos.

Cotações "Rio Têrmo"

Mercadoria em trapiche no Rio — Pagamento ao prazo de 120 dias de Janeiro preço por 10 quilos *Fornecido pelo corretor Madeira de Freitas*

(CONDIÇÕES DO MERCADO)

ENTREGA PRÓXIMA

Fibra longa	*Cruzeiros*
Seridó tipo 3-4	Sem vendedores
Fibra média	
Sertões, tipo 3-4	880,00
Cea. tipo 3-4	850,00
Fibra curta	
Matas tipo 3-4	Sem vendedores
Paulista, tipo 5	660,00

ENTREGA FUTURA

Fibra longa	
Seridó. tipo 3-4	1.000,00
Fibra média	
Sertões tipo 3-4	900,00
Ceará tipo 3-4	890,00
Fibra curta	
Matas tipo 3-4	685,00
Paulista tipo 5	675,00 a 680,00

SOBRETAXA MINIMA

De acôrdo com as instruções da Carteira de Câmbio do Banco do Brasil S. A., para as licitações exclusivas de dólares dos Ajustes de Comércio e Pagamentos com a Iugoslavia e a Romênia, a serem realizadas no dia 10 de outubro corrente, vigorarão as seguintes sobretaxas mínimas:

Categoria Geral	Cr$	180,00
Categoria Especial	Cr$	334,00

SUSPENSÃO DA LEI SÔBRE UNIVERSIDADES

BUENOS AIRES, 8 — UPI-DC) — "La Razon" declarou hoje que o govêrno do presidente Arturo Frondizi está pensando na possibilidade de deixar em suspenso a lei sôbre o estabelecimento de Universidades privadas, que criou enorme agitação em tôda a Argentina.

O Senado aprovou a lei depois que a Câmara se pronunciou contra ela por 5 vêzes. A controvérsia que a lei provocou deu lugar a sangrentas lutas e a desordens estudantis em todo o país.

NA PAUTA

Diz "La Razon" que o Govêrno tenciona convocar um Congresso Nacional de Educadores para continuar estudando o problema.

DISPAROS

De um automóvel em marcha foram feitos disparos de armas de fogo, esta madrugada, conta o Centro de Estudantes de Medicina, que apoia o monopólio estatal nas Universidades.

O ataque não causou vítimas mas apenas danos no edifício atacado.

AGREDIDO

LA PLATA, Argentina, 8 — (UPI-DC) — O padre Emilio Pocde, paroco da Igreja Santa Rosa de Lima, ao passar ante um bar da cidade foi insultado e em seguida agredido por 6 homens que bebiam no interior do estabelecimento. O sacerdote sofreu ferimentos no rosto e no corpo. A policia prendeu 3 dos agressores.

EUA ENVIARAM TELEGUIADOS E UM BATALHÃO À FORMOSA

Possível govêrno militar no Líbano

BEIRUTE, 8 — (FP-DC) — Em consequência do fracasso dos esforços despendidos pelo Presidente da República, para reconciliar as várias facções e decido igualmente à situação explosiva que reina hoje à tarde em alguns bairros, estaria projetada — segundo alguns rumores — a instituição de um govêrno militar.

Atualmente, a maioria dos oficiais estão reunidos no Estado Maior, havendo o mais absoluto segrêdo quanto ao projeto dessa reunião. Circulam contraditórios rumores a respeito da sorte do Govêrno.

SITUAÇÃO CONFUSA

Permanece confusa a situação nesta capital. Segundo algumas fontes, o primeiro ministro já se teria demitido, ao passo que, segundo outros, a demissão somente amanhã de manhã seria anunciada, mas, antes disso, pediria a retirada imediata, e sem condições, das tropas americanas.

WASHINGTON, 8 (FP-DC) — O Departamento de Estado anunciou hoje ter havido acôrdo com o Govêrno do Líbano, em consequência do qual os Estados Unidos tinham resolvido proceder à total retirada de suas fôrças, estacionadas naquele país. Prevê-se, precisa o comunicado oficial, que, se não houver acontecimentos imprevistos, as fôrças americanas poderão ser tôdas retiradas do Líbano até fins do corrente".

FOGUETES SUBMARINOS

LONDRES, 8 (UPI-DC) — Uma alta patente das fôrças aéreas britânicas disse hoje ser possível que os russos projetem a construção de mortíferos foguetes submarinos, instalados em «fortes» que seus submarinos poderiam rebocar até as águas costeiras britânicas e norte-americanas.

Chou En Lai ameaça com "tufão militar"

TAIPÉ, FORMOSA, LONDRES, 8 — (UPI-DC) — Um batalhão norte-americano equipado com projéteis teleguiados desembarcou, hoje, em Formosa, para reforçar as defesas da ameaçada Ilha nacionalista, desafiando, assim, as exigências da China Comunista para que as tropas dos Estados Unidos abandonem a região.

O "premier" da China Comunista, Chou En Lai, disse que os Estados Unidos devem deixar de brincar com fogo, escoltando navios de Chiang Kai Chek. Frisou que se os norte-americanos não retirarem suas tropas de Formosa, "tufões militares soprarão todos os dias naquela zona".

CESSOU ESCOLTA

WASHINGTON, 8 (DC) — Os Estados Unidos cessaram de escoltar os combóios nacionalistas de abastecimento com destino a Quemói — anunciou o Departamento de Estado. Precisou, no entanto, o Departamento de Estado que se a China Comunista restabelecer seus ataque contra Quemói, os Estados Unidos voltarão a escoltar os combóios nacionalistas, se isto se verificar necessário. Declara igualmente o comunicado oficial que essa questão está sendo objeto de "consulta total" entre o Govêrno dos Estados Unidos e o de Taipé. No entanto, de fonte oficial americana, não precisam se o govêrno do presidente Chang Kai Chek aprovou, ou não, a medida de suspensão provisória das operações de escolta durante o "cessar fogo".

DESEMBARQUE

703 soldados do segundo batalhão desembarcaram em Keelung. Seus projéteis teleguiados "Hércules" foram desembarcados em seguida.

TELEGUIADOS

TAIPÉ, 8 (FP-DC) — Desde 24 horas os navios norte-americanos despejam nos cais do pôrto de Keelung, ao Norte da ilha Formosa, recipientes cuja forma se assemelha a de um vagão-cisterna ou de imenso pulmão de aço. No interior desses recipientes estão os foguetes teleguiados da terra para o ar "Nike Hércules", cuja chegada maciça a Formosa assinalou uma reviravolta decisiva, segundo os técnicos militares norte-americanos, na guerra aérea.

PODERIO AÉREO

Julga-se que sòmente no domínio aéreo os Estados Unidos mantêm presentemente o completo domínio do território operacional aéreo acima do Estreito de Formosa, graças a uma escala de armas temíveis cujos efeitos são por vêzes apavorantes. Assim, graças aos engenhos do ar "Sidewinder", os caças norte-americanos "F-104" que voam a mais de 2.000 quilômetros horários e os "Super Sabre" da aviação nacionalista pràticamente não encontram mais adversários nos céus de Quémol.

"N. Y. TIMES" VÊ ELEIÇÕES BRASILEIRAS

NOVA IORQUE, 8 (UPI) — Em um editorial intitulado «As Eleições no Brasil», o jornal «New York Times» diz, em sua edição de hoje, que já se tem suficientes resultados das eleições parlamentares e de governadores no Brasil, «para ver que foi um triunfo dos elementos do centro e moderados».

O jornal acrescenta: «Ao produzir-se tão imediatamente depois da surpreendente vitória presidencial do candidato conservador Jorge Alessandri, do Chile, cabe a pergunta sôbre se não se estabeleceu uma tendência antiesquerdista na América Latina. Esta não seria a primeira vez que os votantes chilenos, com experiência democrática, abriram o caminho que depois seguiram outras nações».

TÊRMOS DIFERENTES

Com respeito às eleições brasileiras, diz o editorial:

«No Brasil, esquerda, direita e centro são têrmos que devem usar-se com circunspeção. E' uma nação onde as personalidades significam mais que os partidos. Não obstante, quando os candidatos fazem alianças ou complacentemente aceitam o apoio dos comunistas e são derrotados, há base para dizer-se que o eleitorado votou contra a extrema-esquerda. Da mesma maneira, quando a maioria vota contra candidatos que são ultranacionalistas das alas esquerda e direita, escolheu com isto a moderação. Finalmente, como o presidente Kubitschek pertence ao Partido Social Democrático e o vice-presidente João Goulart ao Partido Trabalhista Brasileiro, e como os candidatos dêsses partidos não foram lá muita bem, pode-se dizer que os votantes repudiaram o Govêrno no poder».

CONTRA INFLAÇÃO

Todavia, o editorial assinala que, «paradoxalmente, o veredito eleitoral oferece ao presidente Kubitschek uma oportunidade de adotar medidas... para combater a perigosa inflação e a crise econômica», derivada da queda do café e da saída de dólares para a compra de petróleo.

Termina dizendo o editorial que o eleitor brasileiro «deu mostras de madureza política, que será alentadora para as melhores fôrças do país e, com êle, para todo o Hemisfério».

RECONHECIDA

PEQUIM, 8 — (FP-DC) — Notícia a Agência Nova China que o Govêrno da China Popular reconheceu a República de Guiné em mensagem dirigida pelo Ministro chinês do Exterior, sr. Chen Yi, ao sr. Sekou Toure, Presidente do Conselho da República de Guiné.

De Gaulle apoiado no plano para eleições

PARIS, 8 — (UPI-DC) — Os planos do «premier» De Gaulle para as eleições parlamentares de novembro foram aclamados hoje por todos os importantes agrupamentos politicos da França, com exceção dos comunistas.

O govêrno do general De Gaulle decidiu ontem à noite que as eleições parlamentares na V República se realizem em tôda a França e territórios ultramarinos a 23 e 30 de novembro.

PERDERÃO FÔRÇA

O govêrno do general De Gaulle anunciou amplas modificações na lei eleitoral que reduzirão, pràticamente, o poderio dos comunistas no Parlamento. Também fixou a data de 14 de dezembro próximo para que o Colégio Eleitoral, formado de 70 mil membros, vote pelo correio para a eleição do novo Presidente da França.

SEGUNDA VOTAÇÃO

No caso de que nenhum dos candidatos consiga a maioria absoluta nesse pleito, será efetuada uma segunda votação. Pôsto que De Gaulle pròvàvelmente conseguirá a eleição quase unanimemente, os detalhes da segundo votação não apresentam grande interêsse e provocaram poucos comentários.

SÃO CONTRA

A resposta às modificações da lei eleitoral foi, imediata e surpreendentemente favorável. Os comunistas, que perderão muitos votos sob o novo sistema de Govêrno da maioria, atavaram as reformas, dizendo que se trata de uma "gangrena política" e uma "velha armadilha".

Mas os demais partidos politicos apoiaram a reforma de De Gaulle.

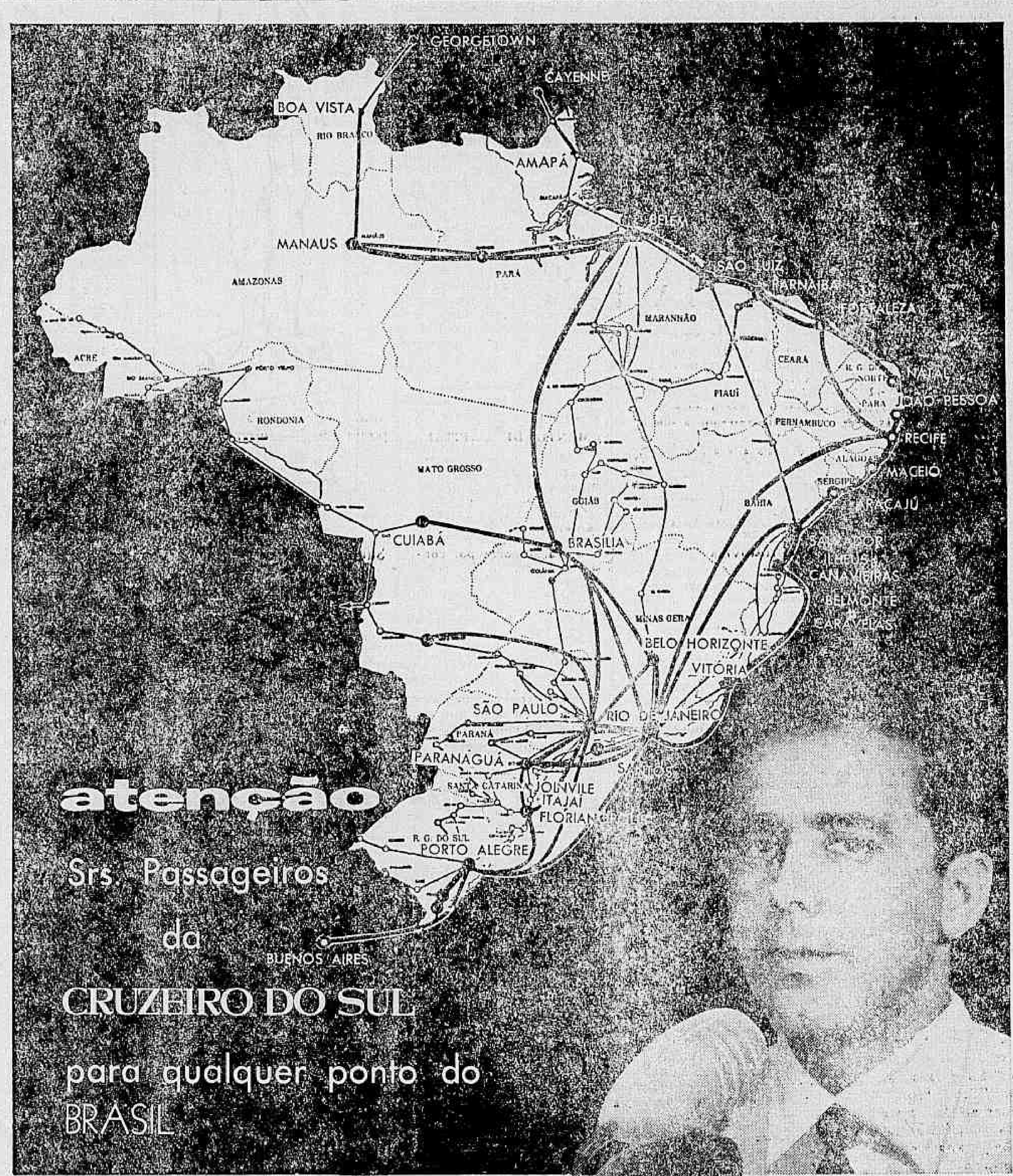

QUEIRAM DIRIGIR-SE AO PORTÃO A PARA EMBARQUE E... *BOA VIAGEM!*

V. pode utilizar o Cruzeiro a Prazo

Esta poderia ser a forma das chamadas para as viagens Cruzeiro do Sul, através do território Nacional. Para *qualquer ponto do Brasil* V. pode viajar com o máximo de confôrto e excelente tratamento, a bordo dos aviões da Cruzeiro do Sul!

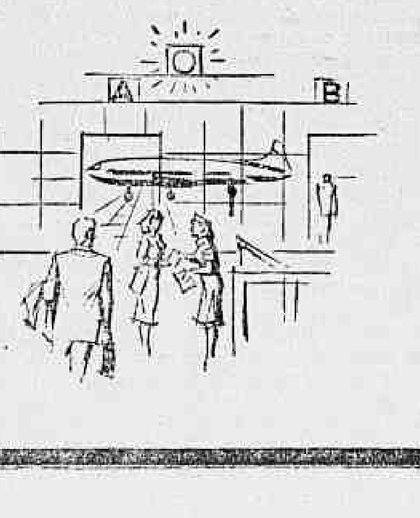

SERVIÇOS AÉREOS
CRUZEIRO DO SUL
— encurtando distâncias, unindo o Brasil!

CENTRAL: Av. Rio Branco, 128 - tel. 42-6060
CASTELO: Av. Nilo Peçanha, 26-A - tel. 32-7000
MAUÁ: Av. Rio Branco, 19 - tels.: 43-1171 - 43-9431
SANTA LUZIA: Rua Santa Luzia, 799-loja B - tel: 52-3008
AEROLÂNDIA: Av. Rio Branco, 277 - loja B - tel.: 22-5244
COPACABANA: Rua Bolivar, 8-A - tel.: 47-6161

SERVIÇO COMPLETO DE ADMINISTRAÇÃO

Locação - Cobrança e revisão de aluguéis

Pagamento de impostos, prestações hipotecárias, despesas de condominio, etc.

Assistência Juridica

Taxa de 3%

Kaic — KOSMOS ADMINISTRAÇÃO IND. COM. S. A.
Rua do Carmo 27 - 6.º and. Tel. 22-1860

IPASE — Departamento de Aplicação de Capital

CONCORRÊNCIA PUBLICA

EDITAL 169/58

Refundação do prédio da lavandaria do Hospital dos Servidores do Estado

O Presidente da Comissão de Concorrências do Departamento de Aplicação de Capital do IPASE, criada pelas Instruções n. 41, de 2 de junho de 1956, faz público, para conhecimento dos interessados, que, no dia 22 de outubro corrente, às 14,00 horas, o referido órgão receberá propostas para a refundação do prédio da lavandaria do Hospital dos Servidores do Estado, conforme Edital n. 162/58, publicado no "Diário Oficial" de 2-10-58, às fls. 21.536.

Rio de Janeiro, 6 de outubro de 1958
COMISSÃO DE CONCORRENCIAS DO DC
FABIO ALVES RIBEIRO
Presidente-Substituto

RÁDIO E TV — Nestor de Holanda

"Mudador Automático"

SE eu fôsse inventor — como Aerton Perlingeiro, que inventou a asma — fabricaria um "medidor automático" para o meu receptor de TV. Assim quando o "Noite de gala" estivesse muito chato, como aconteceu na segunda-feira passada, o aparelho transferiria, automàticamente, o receptor para o canal 6, na hora exata em que fôsse ter início o Grande Teatro de Sérgio Brito.

Quando acabou o "Céu é o limite", saltei para a emissora do Pôsto Seis. Fiz isso, não só porque o "Viva a diferença", na Tupi, às 21,05, é ruim demais, como porque desejava ver a estréia do novo diretor do "Noite de gala", o paulistano Abelardo Figueiredo.

Para não me cansar (nem cansar o leitor) deixo de dizer as coisas que não achei boas, no "Noite de gala". Direi sòmente as louváveis: Maysa cantando o samba-canção, Luís Jatobá lendo Darwin Brandão, Valter D'Ávila e Roberto Consorte no "Seu Obturado" e a simpatia de Paulo Roberto sem nada para fazer à altura de seu mérito.

Às 22,25, portanto, voltei à Urca. Cheguei lá cansado, esgotado, depois de passar uma hora e pouco sofrendo como se estivesse a carregar pedra na PSD ("Pedreira de São Diogo). Então, assisti à magistral interpretação de Aldo de Maio (o que não queria ser lebre nem lebréu), em "Apenas um coração solitário", adaptação de W. G. Durst, sob a direção de Sérgio Brito, com atores do quilate Italo Rossi, Nathalia Timberg, Sadi Cabral, Berta Zemel e outros.

É preciso, por conseguinte, que alguém invente aparelho especial para transferir o receptor para o Grande Teatro da TV-Tupi tôdas as vêzes que o "Noite de gala" estiver merguIhado na rotina, repetindo o lugar-comum das pessoas que vão viajar e ouvem as músicas dos países visitados, com aqueles cansativos desfiles, geladeira recebendo palmas, muita gente pra nada e Tônia Carrero e Paulo Autran sempre exatamente iguais.

Um aparelho "mudador" me evitaria o trabalho, tôdas as segundas-feiras, de largar a poltrona e fazer fôrça no botão dos canais, a caminho da Urca.

Índios

HÁ uns anunciantes que primam por irritar as televítimas, fazendo propagandas imbecis. Parece até que têm intenção de fazer com que seus artigos não sejam vendidos. Foi o caso, por exemplo, do anúncio apresentado, sábado, às 18 horas, pela TV-Tupi, no "Sua Majestade, o Futebol", de José Maria Scassa.

Apareceram dois "índios" (um dêles de bigode aparadinho como o de um galã-cínico do cinema francês), acompanhados de Avalone Filho e Armando Nascimento. Haviam trocado a oca, em Mato Grosso, por um apartamento em Copacabana. Estavam, portanto, na Zona Sul. E lhes indicavam as geladeiras de uma casa comercial da Zona Norte.

Quem viu a imbecilidade dos dois índios ficou tão irritado que não vai comprar na loja anunciada de jeito nenhum. E se morar na Zona Norte virá comprar geladeira à Zona Sul, com tôda certeza.

Maria

ATRIZ de predicados indiscutíveis é essa Maria Helena que vem interpretando ao lado de André Villon e Ida Gomes, o principal papel de "Rebecca" (não confundir com a própria "Rebecca" que já morreu), de Daphne Maurier, em tradução e adaptação de Almeida Castro e sob a direção de Guillermo Rubiano. Desde que atuava no Grande Teatro de Sérgio Brito ela se revelou aos telespectadores cariocas.

Pertence ao time que a gente gosta de ver: Nathalia Timberg, Fernanda Montenegro, Glauce Rocha, Ida Gomes, Isabel Teresa, Riva Blanche, Joyce de Oliveira e mais algumas.

Itinerário

ORQUESTRA de Câmara da Rádio Ministério da Educação, às 21 horas. ● — Doris Monteiro e Osmar Navarro em "No mundo das melodias", de Alcides Viana, às 20,05, na Tupi ● — Otávio Bonfim, crítico cinematográfico, concederá entrevista a Arnaud Pierre, às 21,30, em "Cartaz de letras e artes", na Roquete Pinto. ● — E Neusa Maria, tôda feliz, exibindo o troféu que recebeu da revista "Clube dos Artistas", de Fernando Dávila.

HOJE, NA TELEVISÃO

CANAL 6: 11,55: Crônica semanal; 12: meio-dia; 12,50: Rancho Alegre; 13,35 Televespertino; 14,00: Cine-Jornal TV; 14,30: Colegio do ar; 15 Sessão de cinema; 16 Atrações; 17 Sessão das cinco; 18,00 Sabatinas; 18,35 Clube do tio; 19,30: Rosas da canção; 20,00: Reporter Esso; 20,15: Acumulada musical; 20,45: Novela; 21,05: Espetaculos; 21,50: Reportagem 22,10: Falando francamente.

CANAL 13: — 13,30: Tardes esportivo-sociais; 17,25: Cine TV-13; 17,45: Cine informativo; 18,05 Atualidades esportivas; 18,30: Cine TV-13; 19,00: Os grandes problemas ferroviários; 19,25: Momentos; 19,50: Nosso informativo; 20,05: Rio em foco; 20,25: Aulas musicais; 20,55: Ari Barroso e seus calouros; 21,15 — Cruzeiro Musical; 22,25 — Silvinha Teles; 22,45: Congresso em Revista.

ELEIÇÕES: APURAÇÃO

Sebastião Verol e sua equipe (PRE-8), no Maracanã

ASTROLOGIA — Prof. Mirakoff

Negócios Imobiliários

Hoje, 9 — Pode viajar, mudar-se, pedir favores e tratar de negócios imobiliários.

ACONTECERÁ HOJE AO LEITOR

Seguem-se as possibilidades felizes ou não de hoje com horas e números razoáveis para todos os leitores nascidos em quaisquer dia, mes e ano dos seguintes períodos.

PARA OS NASCIDOS:

ENTRE 22 DE DEZEMBRO E 20 DE JANEIRO (Capricórnio)
As influências de amigos poderosos melhorarão os acontecimentos, na parte da tarde, 4, 6 e 8; 420, 690 e 1855 (horas e números).

ENTRE 21 DE JANEIRO E 18 DE FEVEREIRO (Aquário)
Mal-estar, insatisfação durante a primeira parte do dia; a tarde e a noite serão melhores. 4, 5 e 7; 101, 600 e 780 (horas e números).

ENTRE 19 DE FEVEREIRO E 20 DE MARÇO (Peixe)
Desapontamentos, distúrbio orgânico e acontecimentos violentos. 8, 19 e 33; 391 e 660 (horas e números).

ENTRE 21 DE MARÇO E 20 DE ABRIL (Áries)
Evitar viagens de longa extensão, negócios com pessoas religiosas ou de atividade filosófica. Não é bem bom para visitar parentes e fazer promessas, 14, 16 e 18; 1814, 6188 e 4572 (horas e números).

ENTRE 21 DE ABRIL E 20 DE MAIO (Touro)
Desprendimentos, euforia; a tarde será favorável aos namorados, 17, 18 e 19; 211 e 346 (horas e números).

ENTRE 21 DE MAIO E 22 DE JUNHO (Gêmeos)
Desejos satisfeitos, contradição e pequenos acidentes. A noite será venturosa em reuniões políticas e religiosas. 15, 16 e 18; 32, 24 e 77 (horas e números).

ENTRE 23 DE JUNHO e 22 DE JULHO (Câncer)
Habilidade, êxito em todos os empreendimentos. Seja liberal. O belo sexo gosta de liberalidades. 1, 2 e 3; 932, 906 e 838 (horas e números).

ENTRE 23 DE JULHO e 23 DE AGÔSTO (Leão)
Dia sem novidades, 7, 9 e 11; 13, 14 e 15 (horas e números).

ENTRE 24 DE AGOSTO E 22 DE SETEMBRO (Virgem)
Desarmonia conjugal, contrariedades com parentes; a tarde e a noite serão propícias. 16, 18 e 20; 34, 37 e 87 (horas e números).

ENTRE 23 DE SETEMBRO E 22 DE OUTUBRO (Balança)
Descontentamento, atrito por causa de parentes e amigos, 7, 8 e 9; 232, 451 e 459 (horas e números).

ENTRE 23 DE OUTUBRO E 22 DE NOVEMBRO (Escorpião)
Sonhos estranhos e visões fantásticas e negócios atrapalhados, 13, 22 e 23; 40 e 68 (horas e números).

ENTRE 23 DE NOVEMBRO E 21 DE DEZEMBRO (Sagitário)
Dia sem novidades, 7, 13 e 23; 60, 51 e 4 (horas e números).

As "Dez Mais..." do Brasil
Givenchy, Pierre Cardin e Jean Dessés no Rio

SOCIEDADE — Jean Pouchard

A morena srta. Wania Junqueira, com alguns centímetros a mais na sua altura, seria uma forte candidata ao título final de "Miss Bangu". Wania é a representante do Lagoinha Country Club

SERÁ dia 29 de novembro, no Golden Room do Copa, a noitada beneficente em que apresentarei a minha seleção dêste ano das "Dez Senhoritas Mais Elegantes do Brasil". O nosso famoso escultor Matheus Fernandes será o responsável pela artística criação dos "Dior" troféu, em bronze, que idealizei para premiar as autênticas representantes da elegância das brasileiras. Êste ano, uma personalidade internacional — cujo nome ainda não revelarei — estará presente ao acontecimento para entregar os "Dior" às "Dez Mais..." por mim selecionadas. Além das cariocas, teremos êste ano, frequentando essa lista, representantes da sociedade da Bahia, Espírito Santo, São Paulo e Rio Grande do Sul. Posso adiantar ainda para vocês que, dois dias depois da festa, a sra. Sara Kubitschek oferecerá um chá em homenagem às "Dez Mais..." no Palácio Laranjeiras. Aguardem mais detalhes.

●

A VENCEDORA do desfile final de "Miss Bangu" será automàticamente incluída na minha seleção das "Dez Senhoritas Mais Elegantes do Brasil de 58" — salvo se o júri cometer algum disparate no próximo 18, o que positivamente não creio.

●

DIANTE do lamentável estado de saúde do Papa Pio XII, a diretoria do Lagoinha Country Club, levando em conta o grande número dos seus associados católicos, resolveu adiar o jantar-dançante que deveria suceder amanhã.

●

AMANHÃ sucederá um jantar-dançante no Clube Ginástico Português em homenagem a tôdas as candidatas ao título final de "Miss Bangu". A louríssima srta. Sueli Machado da Silva também receberá as "misses" em pauta, amanhã, no Fluminense.

●

GIVENCHY, Jean Dessés e o futuroso Pierre Cardin são alguns dos figurinistas internacionais que estarão circulando no Rio no próximo 22 de novembro. Conforme já noticiei êstes professôres da tesoura vão tomar parte ativa na Feira Têxtil que será inaugurada, dia 18 de novembro, na Paulicéia.

●

NÃO será surprêsa para êste colunista se três jovens da sociedade brasileira forem apresentadas pelo colunista Gigi Cassini, no seu famoso baile das debutantes do Waldorf-Astoria.

●

LAMENTO informar para vocês que o casal V. N. L. está se desquitando. Êle é uma figura quase que obrigatória no noticiário dos jornais.

●

O "TOURBILLON" do Zilco Ribeiro estará novamente dentro da noite carioca. Amanhã eu conto.

●

ONTEM, o sr. e sra. Antônio Galloti receberam um grupo de amigos para um elegante jantar.

●

ONTEM sucedeu em estado de "black-tie", no Teatro da Mesbla, a *avant-premiere* da peça "Negócios de Estado", que foi patrocinada pela Sociedade Teatro de Arte.

●

POR hoje é só. Um "chuca" o jeitinho de pisar da srta. Katia Valadares, "Miss Bangu da Bahia". (Daqui a pouco estarei no ar com "A Continental na Sociedade). — Tchau.

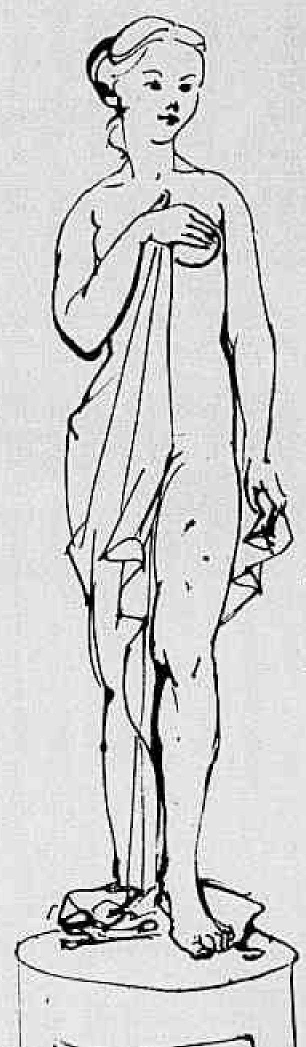

Êste é desenho do "Dior" — estatueta que premiará o "chic" das "Dez Senhoritas Mais Elegantes do Brasil de 58"

MADRUGADA — Mister Eco

A Noite de Ontem

MAIS uma vez, Mister Eco cede êste augusto espaço a uma colaboração de Paulo Machado Lima, o encarcerado-escritor. São reminiscências da noite de ontem, dos áureos tempos dos cassinos. "Tudo o que consigo recordar — diz Paulo Machado Lima — fala mal de alguém. E por que magoar depois de tantos anos a quem, provàvelmente, já nem se lembra de tudo isso? Mas conta que:

♡ ♥ ♡

"LÁ pelo fim da guerra, a vida noturna do Rio era bem mais restrita. O próprio "cafe-society" limitava-se a um grupo relativamente pequeno, cuja líder inconteste era a senhorita Perla Lucena. Naqueles dias, Dolores era Guinle há pouco, Ivone Lopes ainda a senhora Joel Monteiro, Ideala Braga era Vargas e Hélene Coty, Moreira Sales Antenor Mayrink Veiga era casado com Flor de Oro Trujillo e o Tony andava de calças curtas. Por sua vez, o Ibrahim nem era ainda "Meia Noite", nem seu irmão, o Alberto, "Meio Dia" (ou vice-versa). De vez em quando havia uma "cok-tail-party". A vida noturna concentrava-se nos cassinos e os restaurantes da moda eram o Aljan, a Taberna da Glória, o Albamar e o recém-inaugurado que entraria na história como Bife de Ouro. A gente da noite vivia nos "grills" dos cassinos e aguardava os primeiros raios do sol no Beach-Club ou no West-Point, bebendo "zombies" e "mint-juleps". O resto era jôgo. Nada de pif-paf, "buraco" ou "biriba". Mas jôgo no duro: roleta, bacará e compista.

"Saía mes entrava mês, sempre a mesma coisa. Uma noite, a deusa Fortuna sorria e as taças e os copos soavam na madrugada. No dia seginte o saudoso Gilberto descontava o "papagaio" da gente. Dava conselho, resmungava, mas acabava descontando. Figuras conhecidas nas mesas de bacará eram os irmãos Martins — Ari e Alvaro — Sebastião "Marquês de Binbal", o hoje "Barão" Lúcio Schiller, o Mário Campos e outros mil. O copa possuía o que Stanislau Ponte Preta chamaria mais tarde de frota de brotos e que fazia inveja à Sétima frota de Tio Sam: Dorotea, Lúcia Lamour, Vânia Pinto (hoje modêlo), Altina (a primeira rainha das "girls"), Maju (hoje nos E. U. A., casada com um dos sócios da "Copacabana", de Nova York), Iolanda Santoro, Bianca (da franjinha), Maria Della Costa (hoje atriz de renome), Ofelia, Leda Yuqui e muitas outras. De quando em vez, o Caribé da Rocha contratava "show-girls" norte-americanas, das quais me lembro da espetacular Dorothy Ford, que tinha 1,92 de altura descalça e andava sempre com um rapaz que mal lhe chegava à axila. Depois, foi para Hollywood, onde apareceu nos filmes da série "Andy Hardy", dançando "swing" com o maluco Mickey Rooney.

"Frente à entrada do cassino do Copa, no edifício do mesmo nome, havia o bar "Itamar". Ali, um grupo alegre se reunia tôdas as noites, justamente à hora do "show". Uns esperavam as "namoradas" fixas; outros aguardavam as "sobras", mas todos tomavam parte no "Derby". As concorrentes ao Derby eram as coristas e a vencedora aquela que saía em primeiro pela porta giratória. Existia um banqueiro e as meninas variavam de cotação. A franca favorita era sempre a Bianca, uma coisinha bonitinha, de cabelos pretos e pele branquinha, "mignon" mas bem desenvolvida de "lolês". Era tão burrinha que não trabalharia, assim mesmo, não fôsse protegida do Barão Stuckard. Distribuía programas e sorrisos e mostrava as respeitáveis gâmbias. Era quase sempre a primeira a sair, pois já trocava de roupa quando as outras ainda estavam no palco. O sua "poule" era de 12 ou 15. Segunda favorita costumava ser a Ofélia, mas, garota séria, sempre comboiada pela "mamã". Os maiores azares, as então inseparáveis Lúcia Lamour e Dorotea, que pràticamente corriam de parelha. Eram as últimas a sair.

"Certa noite fui falar com uma das garotas nos bastidores. E lá estava a boa Lúcia, lastimando-se de forte enxaqueca, resultante, creio, do fato de Dorotea ter faltado. Não trabalharia. Queria sair a todo o custo. Era a minha chance e a barbada do ano. Fui correndo ao Itamar para lograr o pobre banqueiro. Fingi que não queria jôgo. Insistiram. Fiz-me de rogado e acabei concordando em arriscar uma ninharia num azar qualquer. Aconselharam-me Altina e Maju. Não aceitei. Preferi Lúcia Lamour. Todos riram e o banqueiro, antegozando lucro certo, ofereceu-me "poule" de 150. Quando todos esperavam que eu fôsse arriscar uns 50, puxei três notas de 200. Mal o sorridente "bookie" embolsou meu dinheiro, a "barbadíssima" Lúcia cruzou a porta giratória. Houve ameaças, mas acabei recebendo sete contos, deixando o banqueiro mais liso que a Nora Ney. O restante — dois mil cruzeiros — não recebi até hoje, apesar de agora o "banqueiro" ser um próspero industrial. E daquele dia em diante ninguém mais ousou bancar o Derby noturno...".

♡ ♥ ♡

Couvert

● "Subterrâneos do Rádio" é o título de um livro-bomba que Nestor de Holanda lançará em janeiro, pela Editôra Civilização Brasileira. De fazer tremer. ● Previdentemente, a imprensa não foi convidada para a reapresentação de "Tourbillon", que deverá acontecer hoje. ● Lara Baido levando gente para a Pigalle. ● Senhôrr Lanthos dizerr estar tudo sanadas com suas empregadas. ● "Au Bon Gourmet" interessado em Dick Farney. ● linda canção francesa está cantando Dolores Duran nas noites do Litle Club ● Agradecimentos a Jorge Henrique pelos seus esplêndidos àlepês. ● Manèzinho Araújo recepcionou Capiba com um jantar no Cabeça Chata. ● E dizem que o Botafogo vai apresentar uma nova e curiosa parelha de zagueiros. Aliás, de "zagueiras"...

AGENDA DIPLOMÁTICA — Pomona Politis

Papa Quis Saber Quem Seria Nosso Embaixador

O MINISTRO do Brasil junto à Embaixada em Bruxelas, sr. Renato Firmino Maia de Mendonça, é esperado no Rio. Aqui se demorará alguns dias antes de seguir para o Chile, seu novo pôsto.

O ministro Renato Mendonça foi condecorado pelo Govêrno belga, com a Ordem de Leopoldo, no grau de Grande Oficial.

DE Genebra informam que o sr. Barbosa Carneiro, Presidente do Conselho de Administração do Bureau Internacional do Trabalho, seguiu para Nova Iorque, a fim de assumir a chefia da Delegação do Conselho do BIB que se reunirá com uma delegação do Conselho Econômico e Social da ONU, para examinar os planos de tratados da Organização Internacional do Trabalho.

♦

Operação Bela Vista

O MINISTÉRIO da Educação solicitou a sua interferência urgente do Itamarati, no sentido de fazer voltar à Pátria os jogadores do time mineiro "Bela Vista", que se acham em Londres fazendo feio, em face do bom nome do futebol brasileiro, deixado pelos bravos rapazes do selecionado brasileiro, no último campeonato mundial. Ontem mesmo na Casa do Barão a solicitação do MEC ao Ministério do Exterior estava sendo chamada de "Operação Bela Vista".

Interêsse de Pio XII

O MINISTRO e sra. José Augusto de Macedo Soares preparavam-se para serem recebidos em audiência por Sua Santidade o Papa Pio XII, após o término das férias de verão do Sumo Pontífice, em Castel Gandolfo.

Em carta a parentes, dizia o ministro José Augusto de Macedo Soares, nomeado, faz pouco tempo para o Vaticano e que lá se acha à frente da Embaixada do Brasil na ausência do Embaixador (ainda não nomeado), que êle e sua espôsa estavam se preparando para serem recebidos pelo Santo Padre no Vaticano.

Por ocasião de uma audiência privada por motivo do Ano Novo, Sua Santidade havia perguntado com grande interêsse ao ministro Carlos da Ponte Ribeiro Eiras, então Encarregado dos Negócios do Brasil, quando seria nomeado o novo Embaixador brasileiro e a quem recairia a escolha.

♦

Várias

O EMBAIXADOR da Venezuela e eminente escritor Mariano Picón-Salas, especialmente convidado pela colunista, assistirá ao "vernissage" da Exposição de Arte Decorativa da Finlândia, e realizar-se às 18 horas de hoje, no Museu de Arte Moderna. A recepção do Embaixador da Finlândia, sr. Marti Ingman, para apresentar aos críticos de arte os trabalhos de artistas contemporâneos de seu país, contou com a presença dos delegados do Simpósio de Arquitetos e Urbanistas, para estudos das novas capitais, ora em realização no Rio e com a presença de Sarpaneva, um dos maiores arquitetos de exposição da atualidade. ♦ Depois de três anos em nosso país deixará o Rio ainda êste mês, o primeiro secretário da Embaixada da Noruega, sr. Egil Johannes Amlie. Seu substituto será o sr. Per Proeites, que estará nesta capital em dezembro próximo. ♦ De Copenhague informam que o Ministro do Comércio, sr. Kjelo Filip, deixará aquela capital sábado próximo, com destino ao nosso país, substituindo o sr. Campman cuja viagem ao Rio fica cancelada. ♦ Quando cônsul do Brasil em Milão, o ministro Pascoal Caslos Magno levou uma caravana de estudantes brasileiros a visitar o Papa Pio XII, em Roma. Sua Santidade, na ocasião, abençoou os jovens estudantes e o teatro brasileiro. ♦ Concorridíssima ontem a posse do novo chefe da Divisão do Pessoal do Departamento de Administração do Ministério do Exterior. Discursaram na ocasião o Secretário Geral, embaixador Antonio Mendes Vianna e o novo titular da referida Divisão, secretário Antonio Francisco Azeredo da Silveira. ♦ Lotado na Divisão Política, o secretário Hélio Antonio Scarabôtolo. ♦ O Embaixador da Venezuela recebeu ontem um grupo de intelectuais a fim de tratar dos pontos fundamentais para a criação do Instituto Cultural Brasil-Venezuela. ♦ Regressou de viagem a Buenos Aires o Embaixador da Argentina, sr. Felipe A. Espil. ♦ O embaixador Paulo Carneiro presidirá amanhã no Itamarati a um almôço oferecido aos membros do Seminário de Arquitetos e Urbanistas para estudos de criação de novas capitais. ♦ O chanceler Francisco Negrão de Lima receberá hoje em audiência o Embaixador da Argentina, sr. Felipe A. Espil; o Embaixador da França, sr. Bernard Hardion; o Embaixador de Cuba, sr. Burke Hedges; e o Embaixador da Itália, marquês Blasco Lanza d'Ajeta.

Elizabeth Henreid e Egydio Eccio, numa cena de "Rua São Luís, 27, 8º", de Abilio Pereira de Almeida, a estrear, brevemente, no Ginástico

TEATRO — Paulo Francis

"A Gaivota" (2)

A PERSONAGEM "Trepleff" é estática. Sua decadência como criatura ocorre num âmbito de estagnação. O jovem jamais chega a conscientizar a origem de suas aflições. Morre justamente quando está a ponto de compreender-se a si próprio, quando percebe, por exemplo, que a sua obsessão com "novas formas" em arte, não passa de uma fuga da realidade, da sua falta de coragem em enfrentar os fatos. "Trepleff" queria o sucesso como escritor, a fim de ser aceito por sua mãe, como igual, a fim de partilhar-lhe a sensibilidade de atriz, a fim de encontrar-se com ela, emocionalmente. Mas "Trepleff" obtém apenas o sucesso. Não consegue resolver seu conflito interior, que é o de deficiência de sentimento e uma oposição a essa deficiência. Êle sabe o que seria preciso para fazer um grande artista ou um grande amoroso, mas não possui o estôfo para ambas as coisas. É capaz de uma concepção de arte, mas não de recriar a matéria artística. E junto a "Nina", sua bem amada, também permanece no plano ideal, sem conseguir tocá-la como criatura humana. Quando percebe isso, claramente, põe fim à vida.

"Trepleff", como tôda personagem de Tchecov, sofre uma decomposição no estilo do autor, onde suas diversas faces são expostas e cosidas lentamente, de modo indireto, pelo registro de trivialidades, de coloquialismos, que, examinados um por um, parecem banais, mas que, em conjunto, surtem o efeito desejado pelo autor: temos a impressão de conhecer o homem como conhecemos nossos íntimos, que podem nada dizer de explicitamente profundo, mas que "são" profundos, como tôda criatura humana. Assim, no pedantismo, na lamentável exibição de subliteratura túrgida, que é a peça escrita por "Trepleff", pulsa um genuíno sentimento de vazio, de solidão. Sua deficiência de sensibilidade e seu ódio da mesma estão de tal forma individualizados e materializados nos elementos da existência do jovem (mulheres, dinheiro, classe social etc.), que deixam de ser especiais, particulares, para se tornarem um denominador comum de experiência de todos nós.

●

EXISTE, por certo, em "Trepleff" uma tradição romântica de que Tchecov ainda não se descartara, em "A Gaivota". Mais tarde, êle não permitiria às suas personagens a solução romântica do suicídio. Sua gente sempre chega a têrmos com a vida, ainda que têrmos de rendição, de derrota.

O dramaturgo escreve sôbre artistas, em "A Gaivota". E é curioso, curioso antes de mais nada, o que êle tem a dizer sôbre seus colegas. "Trigorin" não tem vida própria, apenas registra o que vê, o que percebe, compreende. Não tem vontade, deixa-se levar pelos outros em questões de sentimentos, quer paz e sossêgo, enquanto não escreve. Sabe que traiu uma parte essencial do seu ser, em sendo assim. E mesmo como escritor, sabe-se medíocre: "aqui jaz "Trigorin", um escritor delicioso, mas não tanto quanto Turguenev", é o epitáfio que prevê para si próprio. Quando está escrevendo, consegue esquecer-se de tudo isso: escrever é sua "ação" teatral, como a das demais personagens é viver. Mas como as outras, está sempre em deficit consigo próprio, sempre abaixo de um ideal, cuja imagem procurou seguir num tempo anterior à trama da peça. É a sensibilidade de criança de "Trigorin", uma receptividade excessiva a tudo que acontece em sua vizinhança, com as pessoas a quem conhece, que lhe fornece o material para escrever. E na mesa de trabalho êle encontra uma coerência, um propósito para tudo que observou. E é a incapacidade de converter êsse propósito em ação a sua tragédia. Tchecov demora-se nêsse tema, também romântico, mas a sua maneira de desenvolvê-lo já prenuncia o realista do futuro, mais interessado na exposição do que em soluções.

●

DE quando em quando, "Trigorin" cede a um impulso, resolve conquistar uma mulher, como "Nina", embora saiba que vai destruí-la, pois não conseguirá fixar-se na idéia de fazê-la feliz. Prevê, aliás, que isto acontecerá, antes de possuir a jovem. Assim mesmo, insiste no seu propósito, considerando que, afinal, essa experiência lhe renderá uma boa história. Nada há de romântico aqui. O artista como ave predatória é um tema que Shaw também desenvolveria, mais explicitamente do que Tchecov, em "Homem e Superhomem".

"Trigorin" se conhece a si próprio, melhor do que as outras personagens. Nunca se deixa levar pelo sentimentalismo, por exemplo. É bastante cruel consigo mesmo, tanto quanto o é com seus íntimos. Seu monólogo sôbre seu papel na vida sempre atinge em cheio os homens de letras. Tolstoy, que considerava "A Gaivota" obra medíocre, sempre o admirou e o imaginava [illegible]. Mas isto não vem ao caso. O importante é perceber a diversidade de planificação de Tchecov: a relação do artista com seus semelhantes, com as concepções populares de fama e prazer na criação artística e, principalmente, com a criatura humana que cede ao impulso criador, abdicando de muitos dos direitos e satisfações da criatura humana. Existe algo de "outré" e de repulsivo em "Trigorin", mas êle é redimido pelo seu senso de autocrítica e pela humanização do seu tédio. E fica no leitor a imagem do escritor pescando, sua única distração fora da pena, sentado no solo, solitário, ausente de tudo e de todos. É uma imagem apenas, sem adjetivos, uma imagem auto-suficiente, de uma modéstia extraordinária e, por isso mesmo, extraordinàriamente pungente. A personagem "é" em Tchecov, sem necessàriamente pensar, sem ser explicada. Um ato humano como êsse da pesca de "Trigorin", basta para restabelecer o equilíbrio entre a excessiva conscientização do escritor e seu potencial desvirtuado de criatura humana. Seu amor pela pesca, sua integração na natureza, no silêncio sensorial dos animais, sobrevive a seu apetite por "Nina". E é a compaixão de Tchecov por "Trigorin".

REGISTRO

EFEMÉRIDES

1853 — Nasce, em Campos, José do Patrocínio.
1867 — Morre, no Rio de Janeiro, Jovita Alves Feitosa.
1868 — Inauguração do serviço de bondes no Rio de Janeiro.
1884 — Inauguração, no Rio de Janeiro, do 1.º trecho da Estrada de Ferro Corcovado, entre Cosme Velho e Paineiras.
1891 — Nasce, em Aracajú, Jakson de Figueiredo.
1893 — Nasce, em São Paulo, Mario de Andrade.

ANIVERSÁRIOS

FAZEM ANOS HOJE:
SENHORES:

Daniel de Carvalho; general Everardo de Barros Vasconcelos; José Pessoa de Queiroz; Luciano Marinse Júnior; prof. Rui Goiana; Jorge Teixeira Gouvêa; A. Ferreira Lima; Isnard Teixeira; Rubens Martins do Nascimento; Dionisio Moura; Edgar da Silva Mendes; Ismael Teixeira; Ademar Ferreira Lima; Jorge Keann, médico; Homero Soares da Rosa; Valter Oberlander; major Aníbal Rei Novais.

SENHORAS:

Consuelo Cunha Duarte; Marieta Dias; Ducinéa Loureiro Teixeira; Noêmia Corrêa Prado; Laudímia Sousa Mesquita; professôra Stela Aboim e Adélia Leitão.

— Valquíria Guerra da Silva, espôsa do nosso companheiro de oficinas Carlos Paulo da Silva.

Marcus Vinicius — Faz anos hoje o jovem Marcus Vinicius Valverde, filho do casal Zélio Valverde. O aniversariante, pelas suas belas qualidades morais pela sua inteligência, dispõe de uma vasta roda de amigos que, juntos aos dos seus dignos pais, festejarão a data com o aprêço que de todos merece Marcus Vinicius.

CASAMENTOS

Com a srta. Maria José, filha do sr. e sra. Antonio Feliciano de Araujo, casa-se no dia 11 o dr. Fernando Kelly, filho do sr. e sra. Celso Kelly. A cerimônia religiosa será efetuada às 18 horas, na Matriz de Santa Margarida Maria (Fonte da Saudade, Lagoa).

— Realiza-se no dia 12 o casamento da srta. Ivone Etcheverry, filha do nosso confrade e sra. João Etcheverry, com o também jornalista sr. Arnaldo Ferraz, filho dos jornalistas Helena Ferraz de Abreu (Alvaro Armando) e Maurício Ferraz de Abreu. A solenidade religiosa terá lugar às 17,30 horas, na Igreja de Nossa Senhora do Rosário, no Leme.

— Realizar-se-á, sábado, às 17,30 horas, na Matriz de São Cosme e São Damião, na Rua Leopoldo, 434, Andaraí, o enlace matrimonial da srta. Sônia de Albuquerque, médica da COFAP e filha do casal José Miguel de Albuquerque, com o sr. Vicente Melo, filho do casal Vicente Cunto Melo. Os noivos receberão cumprimentos na igreja.

COMEMORAÇÕES

O Serviço Nacional de Teatro apresentará, na segunda quinzena de outubro corrente, no Teatro da Maison de France, em comemoração ao cinquentenário de Machado de Assis, as peças "A Jóia" de Artur Azevedo e "Antes da Missa" de Machado de Assis. Direção de José Maria Monteiro, assistente Grace Moema; interpretação de Beatriz Veiga, Raimundo Furtado, Ezequiel Marques, Ivan Cândido, Paulo Serrado, Magalhães Graça, Dalia Palma e Helena Xavier, cenário e figurinos de Bellá Paes Leme.

EXPOSIÇÕES

Continua franqueada ao público, no Salão de Honra do Miramar Pálace Hotel, na Av. Atlântica, a exposição de desenhos e pintura da artista sra. Lucette Laribe, que tanto interêsse tem despertado em nossos meios artísticos e culturais. A exposição estará aberta até o dia 15 próximo.

ASSOCIAÇÕES

Reunir-se-á ordinàriamente, na sede da Rua Pompeu Loureiro 116, em Copacabana, na próxima segunda-feira, dia 13, às 20 horas em primeira convocação e, na falta de número legal, em segunda e última convocação às 21 horas, o Conselho Deliberativo do Olímpico Clube, para tomar conhecimento e decidir sôbre a escolha dos novos Diretores para o exercício social de 1958-1959, a serem apresentados pelo presidente recém-eleito pelo Conselho. Após homologados os nomes apresentados, realizar-se-á a posse, em sessão solene do mesmo Conselho, no próximo dia 19 — data do aniversário do Olímpico.

CONFERÊNCIAS

No dia 15, na Sala General Rondon da Biblioteca do Exército, do general Salim de Miranda, às 17 horas, sôbre o tema "General Benício — Sua Personalidade e Sua Obra".

— Hoje, às 20 horas, na Biblioteca Municipal (Av. Presidente Vargas 1.261- do cônego Jorge O'Grady de Paiva, sôbre o tema "A Origem dos Planetoides", sob os auspícios da Associação Interplanetária do Rio de Janeiro.

IPASE

EXTRAVIO DE APÓLICE DE SEGURO

O Chefe da Seção Local de Propostas de Seguros torna público, para os devidos fins, que se tendo extraviado a primeira Via da Apólice de Seguro O. IMOBILIARIA n.º 574.937, no valor de Cr$ 150.000,00, pertencente ao segurado ANTÔNIO COSTA e emitida em 26 de outubro de 1955, pela Seção Local de Propostas de Seguros do IPASE, fica a mesma sem nenhum efeito, pelo que vai o órgão competente proceder à entrega, àquele segurado, da segunda via da aludida apólice.

P.L.P., em 19 de setembro de 1958

CLEMENTE NUNES GARCIA
Chefe

ARTES — Antônio Bento

O Seminário de Arquitetos

O Seminário Internacional de Arquitetos, que está sendo realizado, no curso desta semana no Museu de Arte Moderna, sob o patrocínio do Instituto Brasileiro de Educação, Ciência e Cultura e da UNESCO, com a colaboração do Instituto de Arquitetos do Brasil, do Instituto Brasil-Estados Unidos e da NOVACAP interessa muito de perto a todos quantos estão preocupados com o problema da criação de cidades novas. Dado o fato de estar atualmente sendo construída a futura capital do Brasil, o assunto prende igualmente a atenção do público.

Participam do Seminário especialistas de renome mundial, em arquitetura, urbanismo e sociologia, pois o planejamento das cidades modernas é matéria de enorme complexidade.

Além das questões exclusivamente técnicas de urbanização, deve ser feito cuidadoso estudo dos fatores humanos, sem os quais não é possível construir nenhuma cidade digna de ser habitada.

A técnica deve estar a serviço do homem e não o homem a serviço da técnica, como queriam alguns urbanistas maníacos.

NA reunião de ontem, foi discutido o problema do entrosamento da construção em face do planejamento econômico. Este é um tema que interessa particularmente ao caso de Brasília, mesmo porque foi também examinada a obtenção de recursos financeiros, através de diversas operações.

Depois foram abordados os problemas de ordem institucional, com o exame de novas estruturas políticas e efeitos sôbre a propriedade. Discutiu-se também a ação governamental direta e a iniciativa privada.

Tudo isso é matéria de interesse para os técnicos nacionais, em face da construção de nossa futura capital. As conclusões a que chegaram os urbanistas e cientistas, agora reunidos no Rio, deverão ser atentamente examinadas pela NOVACAP.

AS discussões sôbre os temas propostos prosseguirão até amanhã. No sábado, todos os técnicos estrangeiros que participam do Seminário farão uma rápida visita à Brasília.

Exposição Di Pisis e Rosai, na Galeria Barcinsky

NA Galeria Barcinsky (Sociedade de Decorações Interiores) na Avenida Nossa Senhora de Copacabana, 400-A deverá inaugurar-se, no próximo dia 23 do corrente, uma exposição dos pintores italianos Di Pisis e Ottone Rosai. O primeiro estará representado por 9 óleos e 7 desenhos e o segundo por 7 óleos. Esta será, por certo, uma das melhores exposições do ano.

Arte decorativa Finlandesa, amanhã, no MAM

HOJE, às 18 horas, inaugurou-se, no Museu de Arte Moderna do Rio de Janeiro, uma importante Exposição de Arte Decorativa Finlandesa.

O "Grupo dos Nove" na "Piccola Galleria"

SEGUNDA-FEIRA 13 do corrente, às 18 horas, nove jovens artistas brasileiros se apresentarão com uma antologia dos seus últimos trabalhos. Trata-se de um grupo de pintores que já expressam nas suas telas sob orientação discreta de Frank Schaeffer, um talento pessoal e uma capacidade expressiva invulgares.

A "Piccola Galleria" do Instituto Italiano di Cultura do Rio de Janeiro (Praia do Flamengo, 386/201) considera-se honrada de poder receber êste numeroso grupo de jovens pintores brasileiros que talvez tenham alguma importante palavra a dizer no próximo porvenir.

Jacques Klein e Eleazar, hoje, no Municipal

ATENDENDO a insistentes pedidos, a Direção do Municipal programou para hoje, às 21 horas, um novo concêrto do pianista brasileiro Jacques Klein, com a Orquestra do Municipal regida pelo Maestro Eleazar de Carvalho.

No programa, Carlos Gomes, Protofonia da ópera "Guarani"; Rachmaninoff, Rapsódia sôbre um tema de Paganini; e Concerto n. 1 de Tchaikowsky, ambos para piano e orquestra.

Único recital do pianista Homero de Magalhães

APRESENTARA a Direção do Municipal na quarta-feira, dia 15, um único Recital do pianista brasileiro Homero de Magalhães.

Tendo tomado parte em vários Concursos Internacionais (Genova, 1950, Luxemburgo, 1951), Homero de Magalhães, na sua volta ao Brasil, apresentou-se em Recitais e Concêrtos com Orquestra nas principais cidades do Brasil tocando sob a regência de famosos Maestros e Compositores com Eduard van Beinum, Eleazar de Carvalho, Hans Swarovsky, Edoardo De Guarnieri e Camargo de Guarnieri.

Foi contemplado em 1956 com uma bolsa para estudar Regência na Austria, dedicando-se a mais êsse aspecto de sua personalidade artística o curso de Diretor de Orquestra.

Seu programa, dos mais interessantes, será o seguinte: Haydn, Sonata em Dó Maior; Mozart, Sonata em Ré Maior K 576; Schumann, Kreisleriana op. 16; Villa Lobos, Saudades das Selvas Brasileiras n.s 1-2; Chopin, Rondó op. 16.

Salão de Arte "A Mãe e a Criança"

INICIOU ontem os seus trabalhos o júri do Salão "A Mãe e a Criança", promovido pela Legião Brasileira de Assistência e organizado pela Escolinha de Arte do Brasil.

CINEMA — Décio Vieira Ottoni

"O Julgamento do Capitão Dreyfus"

I ACUSE (Metro), narrando um dos escândalos mundialmente conhecidos, não comete heresias contra a História. Sacrifica alguns detalhes, é certo, mas detalhes sem importância fundamental para a reconstituição do episódio. Baseado no livro de Nicholas Halasz, o *scripter* Gore Vidal elaborou a constituição cinematográfica em que José Ferrer se apoiou para reconstituir o julgamento do capitão Alfred Dreyfus, o maior êrro judiciário dêstes últimos cem anos. O processo Dreyfus é caso de memória recente e, por isso mesmo, qualquer distorção na sua cronologia ou na ação dos seus protagonistas seria um perigo. Conta a fita, assim como os fatos ocorreram, a tragédia de um capitão da artilharia acusado de haver fornecido documentos secretos de alta importância estratégica à Alemanha, justamente numa época em que se enunciava a I Guerra Mundial. Por estar servindo no Estado Maior e justamente por terem os planos vendidos ao estrangeiro passado por suas mãos, Dreyfus fica sob suspeita de alta traição. Mas, no decorrer, fica logo evidenciada a inocência do acusado. A acusação, entretanto, é mantida: Dreyfus era de origem israelita e o oficial que dirige o inquérito era fortemente antisemita.

Em 1896, poucos dias depois da acusação e vítima de um inquérito arbitrário e atropelado, sem direito à defesa embora patrocinado por um dos advogados mais hábeis da época, o capitão Dreyfus é condenado por imposição do general Marcier (Donald Wolfit), Ministro da Guerra. Tem contra êle tôda opinião pública a quem a verdade não chegou e todo o Exército.

A exceção dos poucos jornais liberais (que não se manifestaram porque também ignoravam o processamento do inquérito), tem também tôda a imprensa. A favor, tem sua mulher Lucy (Viveca Lindfors), seu irmão (David Farrar), seu advogado Edgar Demange (Felix Aymler) e o major Picquart (Leo Genn), um colega de repartição impedido de apresentar à Côrte Marcial o documento que inocentava o acusado. Condenado à execração pública, expulso do Exército, Dreyfus segue para a prisão perpétua na Ilha do Diabo. Seis anos depois o major Picquart revela a existência do documento e ao pequeno contigente que ainda lutava para reparar o êrro, juntam-se Clemenceau, "o tigre", e seu jornal "L'Aurore", o romancista e jornalista Emile Zola e o senador Scheuser-Kestner. Em 1889 Dreyfus retorna a Paris e é submetido a nova Côrte Marcial. Condenado ainda por pressão do Estado Maior a 10 anos, foi indultado pelo Presidente da República, mas continuava fora do Exército. A luta havia rendido a Zola, pela veemente carta que êle havia publicado em "L'Aurore", um ano de prisão e uma multa de 3.000 francos em 1898. Zola morreu em 1902, época em que foi pedida a segunda revisão, sem saber que, finalmente, em 1906 o capitão Alfred Dreyfus havia sido reintegrado no pôsto de coronel e condecorado com a medalha da Legião de Honra por determinação do presidente Loubet.

•

O FILME segue os passos da história, exceto na parte que omite a pena imposta a Zola e dando a entender que foi um mesmo presidente que determinou o primeiro processo e depois mandou revisá-lo duas vêzes até a reintegração de Dreyfus, depois de Esterhazy confessa a sua traição. Na realidade, Faure apoiou seu Ministro da Guerra e fêz prender o patriarca da Escola Naturalista para silenciá-lo e a reparação do êrro ocorreu sob o govêrno do presidente Loubet. O receio de que a censura francesa, uma das mais ferozes do mundo, considerasse a inclusão do fato da prisão de Zola uma ofensa a um presidente morto foi o motivo que determinou ao diretor José Ferrer a omissão dêsse capítulo. Quanto ao mais, "O Julgamento do Capitão Dreyfus" é uma reconstituição identificável com a História e um filme bem construído. A composição dos tipos físicos, comparadas com as fotografias dos personagens, é bastante exata, mas algumas interpretações são pouco convincentes. Peter Illing tem semelhança física com Clemenceau, mas não a sua energia. Zola (Emlyn Williams) não exibe a tenacidade descrita pela crônica da época, assim como aquela admirável composição de tipo feita em "The Life of Emile Zola" por Paul Muni. O resto está bem, inclusive a interpretação de José Ferrer no papel-título.

O CARIOCA RECLAMA

O MAU CHEIRO PERTURBA OS MORADORES

Insistentes são os apelos dos moradores da Rua Caruaru, no Grajaú, para que o Diretor da Limpeza Urbana determine providências no sentido de que seja realizada, naquela rua, uma limpeza em regra. Os terrenos baldios estão cheios de mato e lixo, além do mau cheiro exalado pelos ralos da rua.

O CAPIM TOMA CONTA

Não é apenas no bairro do Grajaú que a Prefeitura precisa fazer uma limpeza. Também na Rua Roberto Silva, em Ramos, há necessidade de atividade da municipalidade. O capim está tomando conta da rua e dentro em breve os moradores não mais poderão passar. Além disso, não se sabe porque, a Prefeitura não completou o calçamento da mencionada rua, ficando tudo pela metade. Por onde andarão as verbas?

OBRA SEM TAPUME

Continuam as reclamações contra as obras que estão sendo feitas nas esquinas das Ruas Paissandu e Praia do Flamengo. A despeito do clamor público, nenhuma iniciativa foi tomada pela firma construtora para o levantamento do tapume exigido por lei. Enquanto isto, os pedestres continuam levando tijoladas na cabeça. Por onde andará a fiscalização da PDF?

CRATERAS NA VIA PÚBLICA

Moradoras da Av. Visconde de Albuquerque, no Leblon, reclamam contra os buracos, que já deixaram de ser buracos e passaram à categoria de crateras, dada a extensão dos mesmos. Os carros constantemente quebram os "feixes de mola" e não há material que resista a tal buraqueira.

"QUINZE EM PÉ"

Embora afixado à vista de todos, na parte interna e externa, um aviso limitando a quinze a lotação de passageiros em pé, os ônibus da empresa que explora as linhas: "Circular-Aeroporto" e "Mauá-Fátima" trafegam diàriamente superlotados, sem o mínimo respeito às determinações do Departamento de Concessões da Prefeitura. Como se pode observar pela gravura acima, o ônibus "Mauá-Fátima", número de ordem 7943, chapa 8-21-44, dá uma prova cabal do desrespeito às determinações municipais, quando já superlotado apanhava mais passageiros na Cinelândia.

COLABORE COM AS SOCIEDADES AMIGOS DOS BAIRROS

Queixas e reclamações para esta seção deverão ser remetidas para o Departamento de Promoção e Vendas do DIARIO CARIOCA — Av. Rio Branco, 25, 2º s. 207, ou através do tel.: 23-3662. De segunda a sábado às 9,05 hs. ouça pela Rádio Mayrink Veiga, em 1.200 quilociclos, a transmissão das queixas aqui publicadas que são também remetidas às autoridades competentes.

A MAIS BELA INDUSTRIÁRIA DE 1958, SERÁ ELEITA PELO SESI

Homenageando o "Dia das Américas", a sugestiva data de 12 de outubro, domingo próximo, o Departamento Regional do SESI do Distrito Federal programou a realização de sua tradicional Festa da Primavera, dedicada à beleza da mulher industriária, que visa fortalecer os laços de convívio social de empregados e empregadores. Os flashs das graciosas senhoritas LUGEGY MARIA FEITOSA, MARIA DA CONCEIÇÃO MAURICIO NEVES, LEIA SANTOS MELO, LIZEIA ANTUNES MOREIRA, DIRCE SILVA, ENY ARANTES CAETANO, HELENA RODRIGO OTAVIO e ELZA ROSA DA SILVA representantes, respectivamente, da Associação do Bem-Estar dos Servidores da Induco, S.T. A. Moinho Inglês, Lavanderia Confiança, E.C. Cerâmica, Trevoli S/A., Bemarcia E.C., PABEC (Panair do Brasil) e Fábrica Maracanã, expressam o grande interêsse despertado nas fábricas, Clubes e Associações da Indústria

CARTAZ

TEATROS

DE BOLSO — 27-3122 — "A Cantora Careca" e "A Lição", às 21 horas. Vesperais às quintas e domingos, às 16 horas.
CARLOS GOMES — 22-7581 —
CINELANDIA — "Ladrão por Engano" e "Aí vem o show" às 20 e 22 horas. Quintas, sábados e domingos vesperais às 16 horas.
COPACABANA — 57-1818 — "A Raposa e as Uvas", às 21 horas. Vesperais às quintas e domingos, às 16 horas.
DULCINA — 32-5817.
JARDEL — 27-8712 — "Se Quer... Diz Logo" às 20,20 e 22,20 horas. Vesperais às quintas e domingos às 16 horas.
JOÃO CAETANO — 43-4276 — "Agora é que são elas!", às 21 horas. Vesperais às quintas e domingos, às 15 horas.
MAISON DE FRANCE
LEME — 37-6412.
MESBLA — 22-7622 — "Negócios de Estado" às 21 horas. Sábados às 20 e 22 horas. Vesperais quintas e domingos às 16 horas.
MUNICIPAL — 42-6103 —
OLIMPICO — 57-1837 — "Homem Filósofo e a Pasta", às 21 horas. Vesperais às quintas e domingos às 16 horas.
PRAÇA — 37-3709 — "O Chapeu de Palha de Italia" quintas, sextas e sábados às 21,30 horas. Domingos sessão às 13 horas.
RIVAL — 22-2721 — "Dona Violante Miranda" às 21 horas. Vesperais às quintas, sábados e domingos à 16 horas.
RECREIO — 22-8164 — "Tem Jerico Na Praça" às 20 e 22 horas. Vesperais às quintas, sábados e domingos, às 16 horas.
REPUBLICA — 22-0271 — "Encosta a Cabecinha" às 20 e 22 horas. Vesperais às quintas e domingos, às 16 horas.
... de Amor" às 21 horas. Vesp. às quintas e domingos, às 16 horas.
SÃO JORGE — "Os Inimigos não Mandam Flôres", às 21 horas. Vesperais às quintas e domingos, às 16 horas.
TABLADO — 26-4555 — "O Matrimônio" e "O Jubileu", às quintas, sextas e sábados às 21 horas. Aos domingos às 17 horas.
TIJUCA — 22-1039 — "Marido Magro e Mulher Chata" às 21 hs. Vesperais às quintas e domingos às 16 horas.
ZAQUIA JORGE — "Gostoso é Fruta" às 21 horas. Vesperais às quintas e domingos às 16 horas.
SERRADOR — 42-6422 — "Duelo de Amor", às 21,15 horas. Vesperais às quintas e domingos, às 16 horas.

CINEMAS

Os lançamentos

REBELIÃO EM VILA RICA — Brasileiro — Agfacolor — Dirigido por Geraldo Santos e Renato Pereira. Com Paulo Araújo, Xandó Batista, Maria Dorotéia, Alan Lima e Beyla Genauer. — Documentário. — S. LUIZ, REX, RIAN, LEBLON, CARIOCA, SANTA ALICE, IDEAL, FLORIANO, FLUMINENSE, V. LOBO, COLISEU e LEOPOLDINA. Horário: 2 — 4 — 6 — 8 e 10 horas.
TORTURADOS PELA ANGÚSTIA (Escapade in Japan). RKOscópio. Tecnicolor. Dirigido por Arthur Lubin. Com Teresa Wright e Cameron Mitchell, Jon Provost e Roger Nakagawa. Drama. PLAZA (a partir de 10 horas), ASTORIA, COLONIAL, OLINDA, ROIAL, S. PEDRO e GUARACI. Horário: 2 — 4 — 6 — 8 e 10 horas.
DUNYA, A PECADORA DA ESTEPE (Der Postmeister). — Alemão. Supervision. Gevacolor. Dirigido por Josf Von Baky. Com Eva Bartok e Karlheinz Bohm. Romance. PATHE', S. JOSE', RICAMAR, PARA TODOS e MAUÁ. Horário: 2 — 4 — 6 — 8 e 10 horas. Proibido até 14 anos.
MEU REVÓLVER NUNCA FALHA (My Gun Is Quick). Dirigido por Phil Victor. Com Robert Bray e Pat Donahue. Policial. IMPERIO, BOTAFOGO, MEM DE SÁ, AVENIDA, ABOLIÇÃO, BONSUCESSO, POLITEAMA e CAPITOLIO (Petrópolis). Horário: 2 — 3,40 — 5,20 — 7 — 8,40 e 10,20 horas. Proibido até 18 anos.
PARA QUE OS OUTROS POSSAM VIVER (Time Limit). Dirigido por Karl Malden. Com Richard Widmark e Richard Baschart. — VITORIA, COPACABANA, IPANEMA, MADUREIRA, JARDIM e ODEON (Niterói). Horário: 2 — 4 — 6 — 8 e 10 horas. Proibido até 14 anos.
DESFORRA FATAL — (The Hard Man). Superscópio. Tecnicolor. Dirigido por George Sherman. — Com Guy Madison e Lorne Greene. Western. ODEON, ALASKA, GUANABARA, MONTE CASTELO, MIRAMAR, AMERICA e EDEN. Horário: 2 — 3,40 — 5,20 — 7 — 8,40 e 10,20 horas. Proibido até 14 anos.
FOLIES BERGERE. Francês. Supervision. Tecnicolor. Dirigido por Henri Decoin. Com Eddie Constantine e Zizi Jeanmaria. Musical. AZTECA, PRESIDENTE, CARUSO, ART-PALACIO, ESKYE (Tijuca), ROSARIO e REGENCIA. Proibido até 14 anos.
O JULGAMENTO DO CAPITÃO DREYFUS (Accuse). Cinemascópio. Dirigido por José Ferrer. Com José Ferrer e Viveca Lindefors. Drama. METRO PASSEIO, METRO COPACABANA, METRO TIJUCA, PAX, PALÁCIO HIGIENÓPOLIS e S. BENTO (Niterói). Horário: 2 — 4 — 6 — 8 e 10 horas.

Solicitamos aos srs. ...adores a gentileza de atualizarem as programações e mudanças de filmes escrevendo ou telefonando para GENILSON GONZAGA DC — Av. Rio Branco, 25 — Telefone 23-3239 das 13 às 17 horas.

CENTRO

CINEAC TRIANON — 42-6024 — "Sessões Passatempo".
CAPITOLIO — 42-6788 — "Sessões Passatempo".
COLONIAL — 42-8512 — "Torturados pela Angústia".
ESTACIO DE SA — 32-2923 — "Os que sabem morrer".
FLORIANO — 28-9074 — "Rebelião em Vila Rica".
FLUMINENSE — 28-9074 — "Rebelião em Vila Rica".
IDEAL — 42-9348 — "Rebelião em Vila Rica".
IMPERIO — 22-0348 — "Meu Revólver nunca Falha".
MARROCOS — 22-7970 — "O Preço da Vingança".
MEM DE SA' — 42-2322 — "Meu Revólver nunma Falha".
METRO PASSEIO — 22-6141 — "O Julgamento do Capitão Dreyfus".
OLIMPIA — 42-1298 — Em obras.
ODEON — 22-1508 — "Desforra Fatal".
PALACIO — "Caçada Humana".
PATHE' — 22-8795 — "Dunya".
PLAZA — 22-1197 — "Torturados pela Angústia".
PRESIDENTE — 42-7128 — "Folies Bergère".
PRIMOR — 43-6681
POPULAR — 42-1854 — "Chicote Negro" e "O Elo de Ouro".
REX — 22-6317 — "Rebelião em Vila Rica".
RIVOLI — "Nós, Pecadores". Aventuras de Till".
S. JOSE' — "Dunya".
VITORIA — 42-9020 — "Para que ... os Outros Possam Viver".
RIO BRANCO — 48-1689 — "As ...".

ZONA SUL

ALASKA — "Desforra Fatal".
ART PALACIO — 57-0466 — "Folies Bergère".
AZTECA — 45-6813 — "Folies Bergère".
ASTORIA — "Torturados pela Angústia".
BOTAFOGO — "Meu Revólver Nunca Falha".
CARUSO COPACABANA — 27-5105 — "Folies Bergère".
COPACABANA — 57-5134 — "Para que os Outros Possam Viver".
DANUBIO
FLORESTA — 26-6257 — "Da Lama resta uma Esperança" e "Impulsos do Coração".
GUANABARA — "Desforra Fatal".
IPANEMA — 47-3806 — "Para que os Outros Possam Viver".
LEBLON — 27-7805 — "Rebelião em Vila Rica".
METRO COPACABANA — 37-9797 — "O Julgamento do Capitão Dreyfus".
MIRAMAR — "Desforra Fatal".
NACIONAL — "A Fúria da Carne".
PAX — 27-6621 — "O Julgamento do Capitão Dreyfus".
PIRAJA' — "Dois Vigaristas Roubados".
POLITEAMA — "Meu Revólver Nunca Falha".
RIAN — "Rebelião em Vila Rica".
RICAMAR — "Dunya".
RIVIERA — "As Aventuras de Till".
ROXI — 27-8245 — "Caçada Humana".
ROIAL — "Torturados pela Angústia".
S. LUIZ — 25-7459 — "Rebelião em Vila Rica".

ZONA NORTE

AVENIDA — 48-1667 — "Meu Revólver nunma Falha".
AMERICA — 48-4518 — "Desforra Fatal".
BANDEIRA — 28-7575.
CARIOCA — 28-8170 — "Rebelião em Vila Rica".
ESKYE — 28-5513 — "Folies Bergère".
MADRI — 28-1184 — "Caçada Humana".
HADDOCK LOBO — 48-9610
MARACANA — 48-1910 — "Ladres Chama Polo Norte".
MEIER — 29-1222 — "A Fúria da Carne".
METRO TIJUCA — 48-9970 — "O Julgamento do Capitão Dreyfus".
NATAL — 48-1410 — "Gervaise, a Flôr do Lôdo".
OLINDA — 48-1082 — "Torturados pela Angústia".
SANTA ALICE — "Rebelião em Vila Rica".
SANTO AFONSO
TIJUCA — "Sementes de Paixão".
VILA ISABEL — 48-1310 — "Gervaise, a Flôr do Lôdo".

SUBURBIOS DA CENTRAL

ABOLIÇAO — "Meu Revólver nunca Falha".
AGUA SANTA — "Corações Enamorados" e "Praia de Sangue".
ALFA — 29-6215 — "A Ilha da Bagunça".
ANCHIETA — "O Mundo dos Monstros Pre-Históricos".
BANDEIRANTES — 29-3262 — "O Tesouro de Romel".
BELMAR — "O Príncipe e a Parisiense".
BENTO RIBEIRO — "Marechal Hermes 881
CACHAMBI — "E' a Maior".
COIMBRA — (Ricardo de Albuquerque) — "Serenata" e "Tintan o Intrometido".
COLISEU — 29-8753 — "Rebelião em Vila Rica".
DEL CASTILHO — "Odio Contra Odio" e "A Lenda dos Beijos Perdidos".
ENGENHO DE DENTRO
ESKYE — "A Torre do Prazer".
GUARACI — (Rocha Miranda) — "Torturados pela Angústia".
IMPERATOR — "Caçada Humana".
IRAJA' — 29-8330 — "O Renegado do Forte Petticoat".
MADUREIRA — 29-0733 — "Para que os outros possam viver".
MARABA — 29-3938
MONTE CASTELO — 29-3250 — "Desforra Fatal".
NOVO HORIZONTE — "Juramento de Lagardere".
PADRE NOBREGA — "Visconde de Monte Cristo".
PALACIO VITORIA — 48-1971 — "Festival Rank Filmes".
OLARIA — 29-6460
RIDAN — "Os Boas Vidas".
REALENGO — Bangu 472
REGENCIA — "Folies Bergère".
RIDAN — "Os Boas Vidas".
ROULIEN — "Nós Pecadores".
S. JORGE — (Olinda)
VAZ LOBO — 29-9698 — "Rebelião em Vila Rica".

SUBURBIOS DA LEOPOLDINA

BRAZ DE PINA — 30-3480 — "Cavalgada para o Inferno" e "Baixeza".
BONSUCESSO — "Meu Revólver Nunca Falha".
CENTRAL — "E' de Chuá".
CARMOLI — "Dá-me um Beijo" e "O Tesouro da Fronteira".
LEOPOLDINA — 38-9993 — "Rebelião em Vila Rica".
MAUA' — "Dunya".
MELLO.
ORIENTE — 30-1131.
PALACIO HIGIENOPOLIS — "O Julgamento do Capitão Dreyfus".
PARAISO — 30-1080.
PENHA — 30-1121 — "Nós, Pecadores".
RAMOS — 30-1122.
ROSARIO — 30-1880 — "Folies Bergère".
SANTA HELENA — 30-2666 — "Nós Pecadores".
S. PEDRO — "Torturados pela Angústia".

ILHA DO GOVERNADOR

TAMAR — Tel. 158
GUARABU — "A Rainha da Babilônia".
JARDIM — "Para que os Outros possam viver".

NITEROI

CENTRAL — "Conte 5 e Morra".
EDEN — "Desforra Fatal".
ICARAI — "Conte Cinco e Morra".
IMPERIAL — "Aconteceu Hoje".
ODEON — "Para que os outros possam viver".
S. BENTO — "O Julgamento do Capitão Dreyfus".

SAO GONCALO

MUTUA

PETROPOLIS

ART-PALACIO — "Devoradora de Homens".
CAPITOLIO — "Meu Revólver Nunca Falha".
PETROPOLIS — "Glória Feita de Sangue".
DOM PEDRO — "Meu Pecado foi Nascer".

CAREPAGUA

BARONESA — 633 — "As Despertar da Paixão".
MARAJO' — "Sherloque de Araque".

BANGU

MOÇA BONITA — "Revólver Silencioso".
MODERNO — "A Morte de um Herói".

CAXIAS

CAXIAS — "Epílogo de uma Sentença".
PAZ — "Bodas de Ouro".
GLORIA

TRES RIOS

REX — "Rastos de Esperança".

SAO JOAO DE MERITI

GLORIA — "Homens sem Lei".

KISBER FICOU COM O PÁREO NA "BÔCA"

CÊRCA EXTERNA

Oscar Varêda

—Tudo isto não passa de uma brincadeira de mau gôsto. A tal empola do biquinho tôrto existe sim, mas é um inocente tônico fortificante. Quem afirma isto a coluna pernambucana é bem Fernando Pereira Schneider.

* * *

E vai mais adiante: — De fato o produto é paulista, feito na Rua São Bento por um laboratório muito conceituado e sério que seria incapaz de lançar remédio proibido visando lucros excusos. E completa: — Eu sou o representante dêste laboratório aqui no Rio e vendo pra quem quiser a tal empola do biquinho tôrto. Um tônico que você pode até dar a um menino que não fará absolutamente nenhum mal.

* * *

Schneider esclarece definitivamente a questão, revelando a coluna pernambucana a fórmula do remédio. Vitamina B-1 — Riboflavina — Pirodoxina — Pantopenato de cálcio — Nicotinamida — Urotropina — Glicose — Vitamina C — Formiato de sódio — Água destilada.

* * *

Ultimas palavras do treinador sôbre: — Já vi um exame da cromatografia e acho muito difícil êles arranjarem algo no momento que aquêle sistema não revele.

* * *

Aí está tôda a questão esclarecida. O fantasma da empola do biquinho tôrto não passa de um inocente tônico fortificante. Quem quiser que conte outra...

* * *

Bem recebido o projeto de inscrições para a reunião de reabertura do Hipódromo de Campos Elíseos. — "Espero fazer um programa dos melhores pela animação reinante". — Palavras do "handicapeur" Heitor de Oliveira ontem pela manhã.

* * *

NOLCHI o tal que dizem ser angorá puro, entrou no seu joguinho e já mandou duas em São Vicente para o alto do marcador. Isto depois de perder na estréia ninguém sabe como. — Qualquer dia o bicho explode por aqui.

* * *

Levi Ferreira disse chega para CLAREIRA nesta temporada no que fêz muito bem. — Após aquela do último domingo, a èguinha merece o repouso que vai ter. No ano que vem tem mais.

* * *

O sol veio melhorar a situação de muita gente no "Grande Criterium". Com pista pesada, RIBOL seria uma covardia. Na raia normal existem algumas esperanças...

* * *

Boa acumulada para hoje: LA MOUSMÉ, MEMPHIS e KISBER. Pergunta só ao Jorge Morgado...

* * *

Houve um tremendo jôgo de empurra dos jóqueis A. Santos, J. Tinoco e H. Vasconcelos naquela "rodada" do Marchant em XIMBAUVA. Coisa tão complicada que a C.C. mandou convidar todos para tirar a limpo a questão. Chá marcado para hoje.

* * *

Fora isto, DULCE depois de uma campanha realmente notável, bem merecia um repouso maior. Já andam esquentando a bichinha para reaparecer êste mês em Cidade Jardim.

White Face veio engatilhado de Santos

O cavalo WHITE FACE reaparece hoje no quarto páreo do programa, após uma longa temporada no Hipódromo de São Vicente, em Santos. Lá conseguiu inúmeras vitórias e agora encontra aqui na Gávea a turma bastante desfalcada. Vem sendo levado com muito carinho para atuar na sua melhor forma. Cremos que fazendo valer sua melhor categoria no páreo, possa fazer esta tarde um reaparecimento auspicioso. Assim, pode ser apontado como o mais provável ganhador da quarta competição de Hoje no Hipódromo Brasileiro.

Lembretes

1º Páreo:
JARAZAL tem «chances» de vitória. Anda bem.
TYPHOON THE SECOND aprontou bem. Pode ser.
LAPISEIRA (ex-Odraco) corre o dôbro na pesada.

2º Páreo:
SEA MEW é bem apostada. Mas não é «barbada».
PRENDA MINHA reaparece em melhores condições. Azarão.

3º Páreo:
GARÇA NEGRA ganhou sem pagar a pule... Agora vai de 58 quilos.
BELLE ARMADA, com a pista alagada e 49 quilos, talvez apareça...

4º Páreo:
DOVAR qualquer dia dêstes resolve correr o que sabe.
BOMARNEIRO, na pesada, tem possibilidades. Pule grande.

5º Páreo:
LA MOUSME' aprontou bem, menos de 36" na reta oposta.
MARTA ROCHA deve repetir. E' a fôrça.

6º Páreo:
MEMPHIS pode ganhar. Mas não é lá essas coisas...
LUSITANA parou de galope, outro dia, a 20 metros do disco de primeira passou para os últimos postos... Como é frouxa!
ELIETE é um bom azar.

7º Páreo:
C. LAURIER is vencendo de surprêsa, na última. E' só confirmar aquela corrida.
ICHABÓ, na pesada, deve correr melhor. Boa pule.

8º Páreo:
KISBER ficou na vez. E' a fôrça.
MONTE POLAR é ótimo azar. E' só não «sentir»...

RAIOS X
DR. VICTOR CÔRTES
Exames radiológicos em residências
TOMOGRAFIAS
Diàriamente das 8 às 11 e das 14 às 17 horas
RUA ARAÚJO PÔRTO ALEGRE, 70 — 9.º andar — Tel.: 22-5330

Programas

CORRIDA DE SABADO

1.º Páreo — às 14,00 horas — 1.400 metros — Cr$ 85.000,00.

		Quilos	
1—1	UKRANIA	2	55
"	URUPEMA	5	55
2—2	XEROSE	8	55
3	LILY ROSE	1	55
3—4	PEREGRINA	3	55
5	BORBOLETA	6	55
4—6	CUMPARSA	4	55
7	DERRAMA	7	55

2.º Páreo — às 14,25 horas — 1.600 metros — Cr$ 55.000,00.

		Quilos	
1—1	TINA	2	52
2—2	CERV. PRETA	3	56
3	IV. DE CARLO	5	58
3—4	REDOMA	6	60
5	ZARA	7	58
4—6	ARREVILA	1	56
7	M. LA MARQUISE	4	58

3.º Páreo — às 14,50 horas — 1.200 metros — Cr$ 80.000,00.

		Quilos	
1—1	LYS BLANC	7	55
2	PERLINTINHA	4	55
2—3	CATILINARIA	9	55
4	RECANTA	8	55
3—5	MONTEGUIA	3	55
6	AGARTHA	5	55
4—7	XAMA	1	55
8	DINDANDUM	6	55
9	XIRIRICA	2	55

4.º Páreo — às 15,20 horas — 1.600 metros — Cr$ 55.000,00.

		Quilos	
1—1	RIACHO	4	56
2	GUARA'	7	56
2—3	CARAMELO	8	56
4	DANUBIUS	6	52
3—5	TANTALO	5	60
6	BURUNDUM	2	60
4—7	MODERNO	3	52
8	HARALEM	1	60
9	ORLOFF	9	56

5.º Páreo — às 15,50 horas — 1.600 metros — Cr$ 100.000,00 — (grama) — *Antenor Lara Campos* — (4a. Prova Especial de Leilão).

		Quilos	
1—1	MY FAIR LADY	4	58
2—2	DEASY	1	58
3	KOBYLA	2	51
3—4	ESCARCELLE	3	58
5	DERRAMA	6	55
4—6	CLAIR	5	58
"	XAMA	7	51

6.º Prova — às 16,20 horas — 1.200 metros — Cr$ 80.000,00 — (BETTING).

		Quilos	
1—1	COMANCHE	4	55
2	ODRE	2	55
3	KIBRAVO	1	55
2—4	POETA NEGRO	6	55
5	MR. WONDERFULL	12	55
6	ELSENER	11	55
3—7	SAINT EMILION	3	55
8	RANCHIPUR	5	55
4—10	REBATE	7	55
11	RIO TOCANTINS	10	55
12	OIRAM (x)	9	55

(x) ex-G. de Madrid

7.º Páreo — às 16,50 horas — 1.400 metros — Cr$ 85.000,00.

		Quilos	
1—1	XÊNIO	5	55
2	KLANG	1	55
2—3	UKELELE	9	57
4	SAMBÁ	8	55
3—5	AIRWAYS	3	55
6	CANZONIERE	10	55
4—7	FOUQUET	2	55
8	TIO PAULO	4	55
9	OTHELLO	6	55
10	PINABLE	7	55

8.º Páreo — às 17,20 horas — 1.200 metros — Cr$ 55.000,00 — (BETTING).

		Quilos	
1—1	LAS VEGAS	4	55
2	MINOCALMO	7	57
2—3	KARNAK	5	53
4	HILO DEORO	10	53
3—5	RAPAPÉ	6	55
6	JAGUARIBE	9	53
4—7	REBELDIA	1	55
8	INGASEIRO	3	55
"	FORUM	2	55

Corrida de domingo

1.º Páreo — às 14,00 horas — 1.300 metros — Cr$ 55.000,00.

		Quilos	
1—1	MACIEIRA	4	58
2—2	QUEENIE	3	60
3—3	CORBEILLE	2	54
4	LA MELI	6	54
4—5	LUFADA	1	52
6	DORES DO CAMPO	5	58

2.º Páreo — às 14,25 horas — 1.400 metros — Cr$ 100.000,00 — *Prova Especial.*

		Quilos	
1—1	MABU	5	57
2	GUALISCA	7	51
2—3	OLIA	6	57
4	CINDERELLA	2	57
3—5	REGIA	3	51
6	KUTY	8	55
4—7	VIOLETA	4	53
"	PINHEIRANA	1	52

3.º Páreo — às 14,50 horas — 2.000 metros — Cr$ 100.000,00 — *Handicap Especial.*

		Quilos	
1—1	TIRAFOGO	4	60
2—2	PINHEIRO	3	55
3—3	SINHÔ	1	53
4—4	TUTTI FRUTTI	2	52
5	VOLUNTARIOS (x)	5	50

(x) ex-Voraz

4.º Páreo — às 15,20 horas — 1.300 metros — Cr$ 75.000,00.

		Quilos	
1—1	NYASA	7	56
2	VENETA	6	56
2—3	NAMORADEIRA	9	56
4	MISS GRILLO	4	56
3—5	FRIVOLA	2	56
6	TUNISIA	1	52
7	TAPIRA	10	56
4—8	DELFICA	8	58
9	TAMISA	3	56
10	GEREBAITA	5	56

5.º Páreo — às 15,50 horas — 1.400 metros — Cr$ 75.000,00.

		Quilos	
1—1	FEMIVEL	7	58
2	MISTER BAGE'	4	58
2—3	MADAGASCAR	2	58
4	COLIE	5	60
3—5	CONTINENTAL	6	50
"	KARBON	8	50
4—6	AJAX	1	50
"	VESPER	3	54

6.º Páreo — às 16,20 horas — 1.300 metros — Cr$ 55.000,00 — (BETTING).

		Quilos	
1—1	ORIZON	12	54
"	ESTOURADO	15	54
"	VENTANERO	4	58
2—2	ARGENTINO	3	54
3	ATENTO	8	58
4	JERONIMO	9	56
5	BONARI	6	56
3—6	CIMBRONASSO	13	54
7	OPERANTE	10	60
8	SEA PRINCE	2	58
9	HILL PRINCE	11	54
4—10	MALLARD	1	52
11	HIVAM	5	54
12	MISTER GAMBA	7	58
13	CHICO FUMAÇA	14	54

7.º Páreo — às 16,50 horas — 2.000 metros — Cr$ 500.000,00 — *Grande Prêmio Linneo de Paula Machado* — (Grande Criterium) — (Clássico).

		Quilos	
1—1	RIBOL	3	55
2	EARL	1	55
2—3	ENDYMION	10	55
4	ACOMBRE	9	55
3—5	XADREZ	4	55
6	SEIVAL	6	55
4—7	HANIERI	8	55
8	ESCORIA	2	55
9	ACORIANO	5	55
10	PARIETAL	7	55

8.º Páreo — às 17,20 horas — 1.300 metros — Cr$ 75.000,00 — (BETTING).

		Quilos	
1—1	GUANANDI	9	56
2	ZIZINHO	2	56
2—3	SNOWFALL	1	56
4	JACYRNOS	5	56
5	CENTURIONE	8	56
6	NABAB	10	52
3—7	COLIGNY	7	56
8	NACISSUS	4	56
4—9	KING LILAC	3	56
"	CLAMART	6	52

Monte Polar e El Valiente: rivais

Ostentando atualmente boas condições de treinamento e bem situado na turma, o cavalo Kisber é uma das melhores indicações para a reunião desta tarde na Gávea.

O defensor do «Stud» Rocha Faria vem de duas atuações recomendáveis, escoltando em ambas o cavalo Apanágio, ganhando sempre de quase todos os competidores que formam o último páreo de hoje.

RIVAIS

Rayon D'or, El Valiente e Monte Polar são os mais temíveis "inimigos" do pupilo de Jorge Morgado. Rayon D'or vem de "parado" mas anda tinindo", podendo amealhar no final, enquanto El Valiente, sempre chegando colocado na turma, produziu um bom aponto anteontem: 600 metros em 35"2/5 E Monte Polar, embora sendo superior àqueles dois concorrentes é um animal algo "baleado" mas que em pista anormal tem "chance" acentuada. Kisber deverá vencer a prova, tendo principalmente El Valiente e Monte Polar.

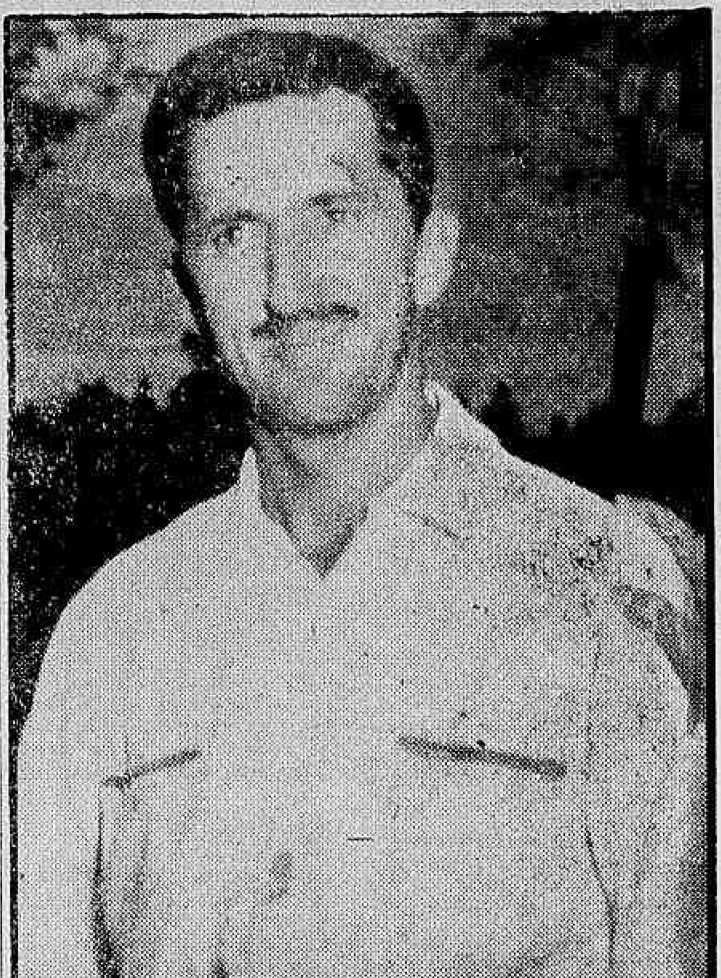

Jorge Morgado, tratador do cavalo Kisber

Garça Negra pronta para repetir -- Tinindo

GARÇA NEGRA volta a competir no terceiro páreo de hoje com possibilidades certas de marcar mais êxito em sua campanha. Ganhadora, desta mesma turma na última, por desclassificação de CORBEILLE, a pupila de Sabatino D'Amore seguiu tinindo e tem novamente tudo a seu favor. Merece assim êste destaque, com uma das melhores indicações do programa desta tarde na Gávea.

O Diário Carioca APONTA

Pareos		Duplas
1.º)	Jarazal — T. The Second — Haiashi ..	12
2.º)	Sea Mew — Aracia — Donatrice	14
3.º)	Garça Negra — Blue Bird — Doris ...	12
4.º)	White Face — Anfortas — Dovar	14
5.º)	La Mousmé — Marta Rocha — Biella	14
6.º)	Memphis — Luzitana — Jaune	13
7.º)	C. Laurier — Don Flavito — Gonça ...	12
8.º)	Kisber — Rayon D'Or — El Valiente ..	14

Nossos informes para hoje

1.º Páreo — 1.500 metros — Cr$ 50.000,00 — Cr$ 15.000,00 e Cr$ 10.000,00 — às 14,00 hs. — Record: Tirafogo, 91"4/5

Animais	Jóqueis — Pêso	Possibilidades	Treinadores	Performances	Tempo
1—1 Jarazal, C. Dias	54	Candidato do retrospecto. Firme	W. Pedersen	1º de T. the Second — C. Lindo	96"3/5 1500 AL
2—2 T. the Second, E. Castillo	60	Chance de primeira. Gostamos	L. Morais	2º de Jarazal — Canto Lindo	96"3/5 1500 AL
3 Haiashi, H. Cunha	52	Seu exercício foi bom. Rival	V. Aliano	4º de Jarazal — T. the Second	96"3/5 1500 AL
3—4 Histórico, L. Rigoni	60	Poderá ganhar a prova. Firme	V. Costa	4º de Riacho — Atento	99" 1600 GL
5 Lapisteira, P. Fontoura	60	Não gostamos. Pouco chance	R. Costa	2º de Hivam — Don Carlos	82"1/5 1300 AL
4—6 C. Lindo, A. Portilho	56	Estranhou o aprendiz. Há fé	J. S. Silva	2º de Hivam — Don Carlos	82"1/5 1300 AL
" Teimoso, F. G. Silva	56	Reforço apenas para Canto Lindo	J. S. Silva	5º de Hivam — Don Carlos	82"1/5 1300 AL

Nossa indicação — JARAZAL Adversário — T. THE SECOND Bom azar — HAIASHI

2.º Páreo — 1.500 metros — Cr$ 70.000,00 — Cr$ 21.000,00 e Cr$ 14.000,00 — às 14,25 hs. — Record: Tirafogo, 91"4/5

Animais	Jóqueis — Pêso	Possibilidades	Treinadores	Performances	Tempo
1—1 Sea-Mew, E. Castillo	56	Gostamos. E' a favorita da prova	J. Morais	2º de Vida — Coroatá	96"3/5 1500 AL
2 Donatrice, L. Rigoni	56	Chance de primeira. Tinindo	C. Ferreira	4º de Vida — Sea-Mew	96"3/5 1500 AL
3 Igni, C. Dias	56	Não agrada absolutamente. Difícil	J. Lourenço	6º de Vida — Coroatá	79" 1200 AP
3—4 Vedeta, J. Barros	56	Pode ganhar. Está bem melhor	B. Carvalho	3º de Krigia — Karanda	84"3/5 1300 AL
5 J. Mis, Excluída		Excluída	H. Souza		
4—6 P. Minha, J. Carlindo	56	A turma é camarada. Muito falada	A. Corrêa	6º de Escopeta — Valsa	61" 1000 GL
7 Aracia, O. M. Fernandes	56	Olho nesta. Levam de barbada	P. Fonseca	Estreante	

Nossa indicação — SEA MEW Adversária — ARACIA Bom azar — DONATRICE

3.º Páreo — 1.500 metros — Cr$ 50.000,00 — Cr$ 15.000,00 e Cr$ 10.000,00 — às 14,50 hs. — Record: Tirafogo, 91"4/5

Animais	Jóqueis — Pêso	Possibilidades	Treinadores	Performances	Tempo
1—1 Blue Bird, L. Rigoni	56	Gostamos. Em excelente forma	F. Schneider	3º de Corbeille — G. Negra	97"2/5 1500 AL
2—2 G. Negra, J. Marinho	54	Pode vencer. Chance de primeira	S. Amore	2º de Corbeille — Blue Bird	97"2/5 1500 AL
3—3 Dóris, J. Tinoco	56	Esperam ganhar. Candidato	C. Brito	2º de Anchita — Loranga	97" 1500 AL
4 B. Armada, P. Fontoura	52	Não cremos em sua vitória. Dai	N. Figueiredo	6º de Sheba — Kzerade	81" 1300 GL
4—5 Loranga, R. Urbina	60	Fará boa apresentação. Rival	D. Cardoso	8º de Experiência — Kzerade	92" 1400 AL
6 Sans Gene, V. Andrade	60	O melhor azar desta competição	J. W. Vianna	6º de Corbeille — G. Negra	97"2/5 1500 AL

Nossa indicação — GARÇA NEGRA Adversária — BLUE BIRD Bom azar — DORIS

4.º Páreo — 1.400 metros — Cr$ 60.000,00 — Cr$ 18.000,00 e Cr$ 12.000,00 — às 15,20 hs. — Record: Urge, 84"4/5

Animais	Jóqueis — Pêso	Possibilidades	Treinadores	Performances	Tempo
1—1 Anfortas, A. Portilho	56	Tinindo. Poderá ganhar a carreira	S. Amore	2º de Jaracatiá — Pernambuco	78"2/5 1300 GL
" Gilvus, J. Carlindo	52	Tão bom quanto Anfortas. Dai	S. Amore	4º de Jaracatiá — Anfortas	78"2/5 1300 GL
2—2 Dovar, C. Dias	52	Não é difícil ganhar. Há fé	F. Schneider	6º de Jaracatiá — Anfortas	78"2/5 1300 GL
3 Caballero, V. Andrade	52	Páreo bem aborrecido. Portanto	J. Andrade	9º de Jangali — Jaracatiá	75"1/5 1200 AL
3—4 Uaru, J. Tinoco	56	Estará entre os primeiros	N. Gomes	7º de Reyel — Skipper	121"3/5 1000 AL
5 Bomarneiro, D. Moreira	56	Parece melhor na areia. Cuidado	P. R. Silva	7º de Jaracatiá — Anfortas	78"2/5 1300 GL
4—6 White Face, V. Meireles	56	Vem preparado de Santos. Tinindo	P. F. Campos	Estreante	
7 Pinta Lorde, H. Cunha	56	Não cremos em vitória. Difícil	V. Costa	5º de Gudrun — Gilvus	90" 1400 AM

Nossa indicação — WHITE FACE Adversário — ANFORTAS Bom azar — DOVAR

5.º Páreo — 1.300 metros — Cr$ 55.000,00 — Cr$ 16.500,00 e Cr$ 11.000,00 — às 15,50 hs. — Record: Farineli, 79"2/5

Animais	Jóqueis — Pêso	Possibilidades	Treinadores	Performances	Tempo
1—1 La Mousmé, I. Amaral	52	Tinindo. Nossa favorita	J. Morgado	2º de Olia — Alusiva	74"2/5 1200 AL
2—2 Biella, J. G. Silva	56	Grande chance de figurar. Há fé	R. Costa	5º de Kaki — Talita	111" 1800 GL
3—3 Onaya não corre	52	Não corre	M. Canejo	8º de Redoma — Tina	94" 1500 AL
4—4 M. Rocha, L. Rigoni	56	Dará trabalho a La Mousmé	P. Morgado	1º de Ipônica — Gaiúta	88" 1400 AL
" Ipônica, J. Tinoco	52	Boa ajuda para Marta Rocha	P. Morgado	2º de Marta Rocha — Gaiúta	88" 1400 AL
" Gaiúta, não corre	56	Não corre	P. Morgado	3º de Marta Rocha — Ipônica	88" 1400 AL

Nossa indicação — LA MOUSME' Adversária — MARTA ROCHA Bom azar — BIELLA

6.º Páreo — 1.400 metros — Cr$ 60.000,00 — Cr$ 18.000,00 e Cr$ 12.000,00 — às 16,20 hs. — Record: Urge, 84"4/5 (BETTING)

Animais	Jóqueis — Pêso	Possibilidades	Treinadores	Performances	Tempo
1—1 Memphis, L. Rigoni	56	Não deve perder. Favorita	J. Morgado	2º de Ujara — Pensierosa	90"3/5 1400 AM
2 Jimpa, R. Urbina	56	Chance apenas regular. Difícil	D. Cardoso	10º de Faenza — Memphis	100"1/5 1500 AP
3 Sea Venon H. Cunha	52	Não cremos em vitória. Portanto	I. Morais	6º de Ujara — Memphis	90"3/5 1400 AM
2—4 Annette, não corre	56	Não corre	P. Gusso	7º de Strelitzia — Pensierosa	76"3/5 1200 AL
5 Eliete, J. Ramos	56	Está melhor e vai figurar aqui	J. E. Souza	5º de Saravá — Illora	88"2/5 1400 AL
6 R. Delight, D. P. Silva	56	Difícil ganhar. Não gostamos	D. Ferreira	8º de Strelitzia — Pensierosa	76"3/5 1200 AL
3—7 Fôrça Cava, P. Labre	56	E' poule altíssima. Vai assustar	R. Barbosa	4º de Strelitzia — Pensierosa	76"3/5 1200 AL
8 Lazanha, A. Leite	52	Nada tem feito. Achamos difícil	N. Gomes	10º de Reverie — Walkyria	90"3/5 1400 AM
9 Luzitana, A. Portilho	56	Esta é bem perigosa. Cuidado	H. Itrillo	5º de F. Love — Mary Kar	94" 1400 AP
4-10 Justicia, não corre	56	Não corre	B. Carvalho	12º de Strelitzia — Pensierosa	76"3/5 1200 AL
11 Estampilha, C. Dias	52	Vai bem montada e levam fé	M. Araújo	3º de Annette — Eliete	87" 1400 GL
" Jaune, A. Reis	52	Foi ótimo terceiro. Cuidado	M. Araújo	9º de Strelitzia — Pensierosa	76"3/5 1200 AL

Nossa indicação — MEMPHIS Adversária — LUZITANA Bom azar — JAUNE

7.º Páreo — 1.500 metros — Cr$ 80.000,00 — Cr$ 24.000,00 e Cr$ 16.000,00 — às 16,50 hs. — Record: Tirafogo, 91"4/5

Animais	Jóqueis — Pêso	Possibilidades	Treinadores	Performances	Tempo
1—1 C. Laurier, L. Rigoni	56	Tinindo. Deve ganhar a prova	L. Ferreira	2º de Nipuã — Gurubu	87"4/5 1400 AL
2 Piperman, não corre	56	Não corre	M. Souza	9º de Nipuã — C. Laurier	87"4/5 1400 AL
2—3 Don Flovito, A. Marçal	56	Esperam a vitória. Candidato	O. Lopes	7º de Kartum — Nacarino	103"2/5 1600 AM
4 T. Lindo D. Moreira	56	Poule regular apenas. Não cremos	C. Torres	8º de Nipuã — C. Laurier	87"4/5 1400 AL
3—5 Viaut C. Dias	56	Dará o que fazer. Grande rival	A. D. Monteiro	4º de Nipuã — C. Lourier	87"4/5 1400 AL
6 Gonça, J. Tinoco	56	Dos azares possíveis. Tem chance	G. Feijó	3º de Mr. Joe — Ichabó	95"4/5 1500 AL
4—7 Jeton, J. Martins	56	Estreante. A turma é fraca	J. Lourenço	3º de Golpazio — Boião (SP)	98"4/5 1500 AL
8 Ichabô, J. Marinho	56	Fracassou sem explicação. Duro	L. Tripodi	5º de Nipuã — C. Laurier	87"4/5 1400 AL
9 Kanaú, D. P. Silva	56	Não cremos absolutamente. Difícil	O. Serra	5º de Ocaso — Flautor	81"1/5 1300 AL

Nossa indicação — C. LAURIER Adversário — D. FLAVITO Bom azar — GONÇA

8.º Páreo — 1.300 metros — Cr$ 55.000,00 — Cr$ 16.500,00 e Cr$ 11.000,00 — às 17,00 hs. — Record: Farineli, 79"2/5

Animais	Jóqueis — Pêso	Possibilidades	Treinadores	Performances	Tempo
1—1 Kisber, L. Rigoni	56	Pode ganhar a carreira. Tinindo	J. Morgado	2º de Apanágio — El Valiente	87"4/5 1400 AL
2 Minocalmo, não corre	60	Não corre	S. Morales	4º de Olia — Hilo Deoro	81" 1300 AL
2—3 El Valiente, H. Cunha	54	Inimigo temível Tem chance	L. Tripodi	3º de Apanágio — Kisber	87"4/5 1400 AL
4 Kingdon, C. Dias	52	Cuidado Correm barbada	M. Canejo	5º de Comal — B. Hiron (SP)	96"1/5 1500 AL
3—5 Apanágio não corre	60	Não corre	C. Pereira	6º de Afortunado — Beiruth	98"1/5 1600 AL
6 Monte Polar, F. G. Silva	52	Achamos tarefa aborrecida	M. Souza	3º de Impatiens — Las Vegas	80"3/5 1300 AL
7 Sólio, D. P. Silva	54	Nada pretenderá. Eliminado	E. Pereira	11º de Ulysses — Duque	90"1/5 1400 AP
4—8 Ganges, J. Tinoco	54	Dos principais ganhadores. Há fé	L. Ferreira	1º de Caramelo — Locatário	123"1/5 1900 AL
9 R. D'Or, O. Ulloa	56	Está bem e é competidor. Firme	E. Freitas	1º de Duque — Impatiens	80"3/5 1300 AL
" Rio Negro, J. F. Santos	52	Refôrço somente. Não gostamos	E. Freitas	6º de Apanágio — Kisber	87" 1400 AL

Nossa indicação — KISBER Adversário — RAYON D'OR Bom azar — EL VALIENTE

IPASE

EXTRAVIO DE APÓLICE DE SEGURO

O Chefe da Seção Local de Propostas de Seguros torna público, para os devidos fins, que se tendo extraviado a primeira Via da Apólice de Seguro DOTAL nº 584.937, no valor de Cr$ 50.000,00, pertencente ao segurado BENEDITO DE OLIVEIRA PINTO e emitida em 26 de Fevereiro de 1957, pela Seção Local de Propostas de Seguros do IPASE, fica a mesma sem nenhum efeito, pelo que vai o órgão competente proceder à entrega, àquele segurado, da segunda via da aludida apólice.

P.L.P., em 19 de setembro de 1958

CLEMENTE NUNES GARCIA
Chefe

Você vai rir, do princípio ao fim com as histórias de
"Marmelândia, o País das Maravilhas"
o grande cartaz cômico de MAX NUNES, hoje, às 20 horas, na
RÁDIO MAYRINK VEIGA
com o famoso elenco de comediantes do rádio!
PATROCÍNIO DOS
BISCOITOS AYMORÉ

DOENÇAS NERVOSAS E MENTAIS DR. LUIZ FRAGA
Diàriamente, das 14 às 19 horas na Rua Senador Dantas, 76, 4.º and. em Petropolis: aos sábados das 14 às 19 hs. Av. 15 de Novembro. Complexos - Insônias - Medo - Angustia — Perturbações Sexuais no homem e na mulher
Edifício Profissional — 3.º andar
Tels.: 42-3381 — 27-3680

MOPEMA S. A.
INDUSTRIA E COMERCIO
RETIFICAÇÃO DE MOTORES
PEÇAS E ACESSÓRIOS PARA AUTOMOVEIS E CAMINHÕES
Rua Visconde do Uruguai, 141 — Tel. 2-7944
(Esquina da Av. Feliciano Sodré) — Niterói — E. do Rio

Memphis é puro retrospécto - Indicação segura

MEMPHIS volta a competir na primeira carreira dos "bettings" de hoje, como pura indicação do retrospecto. Vem de bom segundo para UJARA e seguiu na sua melhor forma. Enfrenta a mesma turma da última e em corrida normal, dificilmente será derrotada. Estamos, assim, destacando esta defensora do Stud Rocha Faria, como um palpite dos mais seguros do programa desta tarde na Gávea.

Cartas na mesa

Um juiz de futebol é escolhido de duas maneiras distintas: ou por comum acôrdo entre as partes interessadas, ou por sorteio. Os dois casos negam aos dirigentes o direito de ofenderem publicamente os árbitros. Desde que haja o comum acôrdo o dirigente assume a total responsabilidade da escôlha. No caso, divide-a com o prócer adversário. O sorteio significa que não houve acôrdo entre as partes. Então, ambas dispõem-se a aceitar a sorte que a bolinha de madeira lança, no embalançar do globo de arame. Por origem, exclui-se totalmente o direito de crítica. Sob outro ângulo, o sorteio traduz, também, a confiança dos clubes num número "xis" de apitadores, que no parecer dêles, são honestos e merecem confiança para figurar na relação que será submetida à sorte. O dirigente não pode concordar hoje que o juiz seja honesto, para amanhã negar-lhe essa qualidade moral. Classificá-lo como um ladrão vulgar. Não havendo o comum acôrdo, o sorteio faz o papel da "roleta russa". A câmara carregada pode cair na agulha para qualquer dos dois contendores. Quem se submete ao sorteio dispõe-se a todos os riscos, menos de ser roubado, porque aceitou, inicialmente, a hipótese de que só estariam em jôgo nomes de confiança, de gente honesta.

Sucede no futebol carioca, essa coisa singular. Volta e meia os dirigentes encontram agasalho nas colunas dos jornais para invectivações picantes contra árbitros que horas antes êles aceitaram como dignos de participarem de um sorteio ou de um comum acôrdo. Falamos de uma forma genérica. Não há ninguém virgem, nessa matéria.

Isso, a par da mediocridade moral que encerra, traz à tona uma faceta sob todos os pontos de vista condenável, do nosso futebol. Somos os únicos do mundo que dia sim, dia não, duvidamos da integridade moral dos árbitros. Duvidando da honestidade dêles, o que fazemos é desacreditar da lei do jôgo, que diz ser o juiz uma autoridade irrecorrível pôsto que possui qualidades morais suficientes para aplicar as sanções necessárias no correr de uma partida. Considerando o ponto de vista dos nossos paredros, estamos num país pleno de valores técnicos, farto de vítimas incuráveis e recordista em ladrões de campo: os jogadores, os dirigentes e os juizes...

Nós formamos entre os que acreditam piamente nos juizes. Podem ser ruins mas não desonestos. Sendo assim, desacreditamos nos paredros. Êles jamais fizeram alguma coisa de relevância que lhes valesse crédito acentuado. Vivem cometendo seus "Bela Vista" por aí, impunemente e depois se arvoram em juizes dos juizes...

NEY BIANCHI

Dr. Enio: América não tem problemas

«Jorge não representa mais problema e poderá jogar domingo se Yustrich precisar dêle» — afirmou o dr. Ênio Jorge, responsável pelo plantel americano, desde a saida do dr. Marques Tourinho.

Também o meia Hilton, que atuou nos aspirantes, contra o São Cristóvão, está em grande forma física e não se ressentiu da longa inatividade que o arrancou da equipe.

ÚNICO CASO: ARI

Foi ainda o doutor Ênio quem informou que apenas um caso exige cuidados do Departamento Médico. Trata-se de Ari que, voltando depois de uma operação de meniscos, treinou na terça-feira pela primeira vez e foi poupado ontem, por apresentar dores musculares, em virtude do esfôrço e da falta de treino.

Todos os outros estão bem e podem ser utilizados.

Rigorosamente, fica apenas uma dúvida na equipe americana, dado que Jorge tem seu reaproveitamento garantido. E' a dúvida da asa direita, que está entre Romeiro e Amaro.

No mais, o quadro está definido e deverá apresentar a seguinte constituição: Pompéia, Jorge e Lúcio; Romeiro (Amaro), Leônidas II e Hélio; Calazans, Canário, Leônidas, João Carlos e Nilo.

Dr. Agostinho da Cunha
Sífilis Câncer, Eczemas, Verrugas Espinhas, Queda do Cabelo Furúnculos etc.
Assembléia, 78 - Tel. 42-1155

JÔGO AMÉRICA E BANGU SERÁ EM S. JANUÁRIO

O Presidente da FMF, sr. Antônio do Passo, decidiu ontem que o jôgo entre América e Bangu, correspondente à segunda rodada do returno, seja disputado sábado à tarde, em S. Januário, contrariando assim o ponto-de-vista da agremiação banguense, cujos dirigentes insistiam pela sua realização em Moça Bonita.

Antes da decisão final, o Conselho Arbitral da FMF estêve reunido durante duas horas e meia em busca de uma fórmula que pudesse atender às exigências dos dois clubes.

A INTERPRETAÇÃO

Para decidir pela realização do jôgo em São Januário, o presidente da FMF defendeu o ponto-de-vista de que, segundo o critério adotado pelo Conselho Arbitral para os jogos principais de cada rodada, o 1.º jôgo (no caso América x Bangu) tinha que ser disputado forçosamente em São Januário, já que o Maracanã não está em atividade no momento.

BASQUETE:

KANELA PEDE 28 PARA FAZER SELEÇÃO

A comissão técnica da Confederação Brasileira de Basquetebol, na tarde de ontem, reuniu-se com a presença de Togo Renan Soares e João Francisco Braz, técnico e assistente, respectivamente para o Campeonato Mundial de Basquetebol, que será realizado no Chile, a fim de selecionar os cestobolistas nacionais para aquêle campeonato.

A reunião, além de apontar os convocados, tratou também de detalhes referentes a treinamentos e concentração 28 nomes foram selecionados por Kanela e Braz sendo 15 paulistas, 10 cariocas e 3 mineiros.

OS CONVOCADOS

Foram êstes os nomes lembrados: de **S. PAULO** — Vlamir, Pecente Amauri, Valdemar, Jaú Rosa Branca, Peninha, Miltinho, Mosquito, Suca, Zé Carlos, Valdir, Pedro Ivo, e Braga. **D.F.** — Edson, Fernando, Zezinho, Algodão, Oto, Baroni, Armando René, Roberto e Olivieri. de **MINAS** — Moisés, Fernando e Israeli.

TREINAMENTO E CONCENTRAÇÃO

Ficou assentado que a apresentação será no dia 2 de novembro para os paulistas e mineiros, devendo seguir para o município de Aguas de São Pedro em São Paulo, ficando os cariocas na obrigação de após o contato aqui no Rio, rumarem também para aquela cidade, onde todos ficarão concentrados até o dia 18 de novembro, iniciando nova concentração final para o certame do Chile. De Aguas de S. Pedro virão já os nomes definitivos.

LUIS MURGEL E O CASO BELA VISTA:

"NESTE CASO A CBD ESTÁ COMO PILATOS NO CREDO"

O MENINO E O "TANQUE"

Apesar de não ter fornecido exibição brilhante na última partida, Leônidas continuará no comando. "Napoleão" gosta do seu estilo viril e desconcertante e considera-o um elemento precioso para as manobras de ataque. Quando o time andava mal e tinha "mascote", Leônidas deixava-se fotografar assim

Limita-se a informar

"Nesta questão tôda a CBD está como Pilatos no credo" — disse ontem à imprensa o senhor Luís Murgel, referindo-se ao caso do Bela Vista e, em particular, ao expediente recebido do CND.

"Até agora — acrescentou o Presidente da Comissão de Assuntos Internacionais — a CBD limitou-se a informar ao clube mineiro a decisão do CND e poderia até ter feito essa comunicação por intermédio da FMF, concordando em quebrar a rotina por considerar a urgência requerida pelo caso".

INQUÉRITO EM MARCHA

Informou ainda o senhor Luís Murgel que, de acôrdo com as instruções recebidas do CND, já está em marcha um inquérito, no Superior Tribunal de Justiça Desportiva da entidade, com o objetivo de examinar o assunto em profundidade, principalmente ao que se refere aos atos de indisciplina e ao caso do técnico.

SIMPLES INFORMADORA

Terminou o sr. Luís Murgel dizendo que, no presente "affair" a CBD era simplesmente uma informadora e que levaria o resultado do inquérito ao CND, para a devida aplicação da pena.

— E se o Bela Vista não atender, ainda uma vez?

— Tudo isso vai ser apreciado e decidido pelo Tribunal.

TRANSFERÊNCIA DE RESPONSABILIDADE

Como se vê, ao invés de assumir uma atitude enérgica, o CND limitou-se a transferir a responsabilidade de uma medida que lhe competia para a CBD, criando problemas para a entidade que, desta vez, "está fazendo de holandês e pagando o mal que não fêz".

Esportes à minuta

Remo

O Vasco já iniciou o treinamento de seus conjuntos visando à disputa do Campeonato Carioca de Remo, no dia 16. As inscrições serão encerradas no dia 3.

— Podemos adiantar que será convocada a Assembléia Geral da FMR para tratar de um assunto de caráter importante e que vem sendo mantido sob sigilo.

Natação

Simi e Daltely Guimarães, de São Paulo, são positivamente tricolores.

Polo aquático

Apesar de todos os esforços envidados pela CBDU, o Brasil não pode comparecer aos Jogos de Lima, onde o polo aquático seria campeão, sem dúvida.

— Os tricolores universitários estão em grande forma e capacitados a dar ao Brasil êsse título.

Caça submarina

Dario Derenzi, comodoro do Iate Clube de Angra dos Reis, tem como objetivo para os próximos meses um certame em suas águas, reunindo os maiores caçadores de todo o país.

Iatismo

Podemos adiantar que Fernando Ferreira comparecerá à Regata Buenos Aires-Rio com seu iate «Analee» e uma equipe que visa à vitória. Lamentam apenas, os prováveis membros de sua equipe, a falta de confôrto do barco nessa competição de 1.200 milhas.

Motonáutica

Domingo, nas águas de Jurujuba, teremos mais uma competição dos esportes dos motores. Possivelmente com exibições de «ski» aquático.

Basquete

Pedido de 1 milhão de cruzeiros foi feito, ontem, pelo almirante Paulo Meira, Presidente da CBB, e o sr. Paula Ramos, Presidente em exercício do CND, ao Ministro da Fazenda para auxiliar o Brasil nas despesas com o Campeonato Mundial no Chile.

Futebol de Salão

Amanhã, nova rodada do campeonato carioca, com os seguintes jogos: Flamengo x Boqueirão do Passeio; Grajaú x Maxwell; Garnier x Senado; Audax x Fluminense; Bonsucesso x Jequiá; Paranhos x York; A. A. Grajaú x América; Estrêla x Madureira; S. Cristóvão x Municipal; Magnatas x Sampaio; Atlas x Imperial.

— O Tribunal de Justiça Desportiva da FMFS estará reunido hoje à noite, sob a presidência do cel. Orlando Gonçalves, para apreciação de diversos processos em pauta.

Futebol

Pelo Campeonato Paulista de Futebol, o Corintians derrotou ontem à tarde, o XV de Piracicaba pela contagem de 2x0 (gols de Zague).

FERNANDO OJEDA COM ENTUSIASMO:

"Saimos do escuro para a claridade"

«Nós estivemos muito tempo numa vida muito escura e saimos agora para a claridade, graças a um trabalho de equipe que começa no presidente, passa por êsse homem (apontando Yustrich) e vai até ao mais humilde empregado do clube» — disse ao DC o sr. Fernando Ojeda, Diretor de Futebol do América.

Fernando Ojeda desempenha funções de diretor de futebol em Campos Sales pela terceira vez; na primeira (1931) e na segunda (1935) sagrou-se campeão e é considerado homem de estrêla embora êle insista em dizer que o fator principal «é êsse homem que tem personalidade marcante», referindo-se a Dorival Knipell, o popular Yustrich.

FÔRÇA DA EQUIPE

— A que atribui o êxito do América no campeonato? — perguntamos a Fernando Ojeda. Respondeu:

— Primeiramente à realização de um programa por intermédio de uma equipe harmoniosa que vai do presidente ao roupeiro; depois pelas indiscutíveis qualidades de Yustrich. E' um homem honesto, trabalhador e que se dedicou de corpo e alma a uma obra que já é mais do que sonho. Nem precisamos argumentar. E' suficiente olhar o campeonato e extrair as conclusões que daí derivam.

«ESTÃO RESPEITANDO O AMÉRICA»

— Entende que o clube está unido em tôrno de Yustrich?

— Mas claro. A beleza do trabalho dêsse homem (apontava-o sempre, treinando Pompéia) está diante de todos. Hoje nós sentimos que o América voltou a ser respeitado. Os nossos resultados encontraram receptividade na imprensa, que é um fator de importância vital no futebol moderno, orientando a opinião pública. Êsse fato, para mim, assume superior significação porque costumávamos ouvir que só determinados clubes tinham cobertura jornalística. Verificamos que não é tanto assim, ao ver a imprensa fazer justiça ao esfôrço do nosso quadro, que está entre os primeiros e tem sonhos grandes dentro do campeonato.

«NOSSO CONFÔRTO»

— Não está com medo do jôgo em Bangu?

— Ainda não sabemos se será em Bangu. Mas medo não temos. E' um confôrto para qualquer americano sentir que agora o time não perde na véspera. Quer dizer, temos certeza que os jogadores vão ao campo e, independente do resultado, disputarão o «match» com alma. Basta isso para avaliar a importância do trabalho que estamos realizando.

Vinha chegando Silvinho Guimarães e Fernando Ojeda acrescentou:

— Este é meu braço direito. E' um homem que trabalha escondido, mas cuja dedicação e entusiasmo têm ajudado a resolver problemas administrativos com rapidez e eficiência. Todos os dias está aqui e pronto a reparar uma falta ou um esquecimento.

ALFÂNDEGA TOMOU TROFÉU DE M. ESTER

S. PAULO, 8 (SP-DC) — Agindo com um rigor incompreensível e absurdo, a alfândega paulista resolveu reter uma miniatura do troféu conquistado em Wimbledon pela célebre tenista Maria Ester Bueno, que somente poderá retirá-lo mediante o pagamento de 30 mil cruzeiros.

Maria Ester Bueno deixou escapar a notícia absurda durante um coquetel que lhe foi oferecido pela Federação Paulista de Tenis revelando na oportunidade o agastamento que tal atitude da Alfândega lhe provocava.

PRESIDENTE SAUDOU

O coquetel da Federação Paulista de Tenis teve lugar na sede dessa entidade, cujas dependências encontravam-se inteiramente lotadas por desportistas, dirigentes e outras figuras de destaque do mundo esportivo de São Paulo.

Maria Ester foi saudada, na ocasião, pelo Presidente da FPT, sr. Alcides Procópio, que inaugurou uma placa de bronze, com inscrições alusivas ao feito da nossa campeã em Wimbledon.

MARACANÃ LIVRE ATÉ QUARTA-FEIRA

Respondendo a uma consulta da FMF, o secretário do Superior Tribunal Eleitoral informou que, até a próxima quarta-feira, o mais tardar, o Maracanã estará à disposição dos clubes cariocas.

Dr. Lauro Lana
DOENÇAS INTERNAS
Largo de São Francisco 26
de 9 às 11 horas
Av. N. S. Copacabana 540
de 14 às 18 horas
Telefones: 43-3801 - 57-7413

DESFILE DA ARQUI-POLI NO DOMINGO

A I ARQUI-POLI, competição que reunirá os universitários da Faculdade de Arquitetura da Universidade Católica e da Escola Politécnica, será inaugurada domingo próximo, através de um monumental (e ruidoso) desfile que os representantes daquelas duas Faculdades realizarão pela orla marítima da cidade, com caminhões, automóveis etc.

Na noite de quarta-feira (18 horas) os organizadores da competição oferecerão, nos salões da Faculdade de Arquitetura, um coquetel à imprensa, que representará a abertura solene da ARQUI-POLI.

O PROGRAMA

A I ARQUI-POLI durará até o dia 25 do corrente e obedecerá ao seguinte programa de jogos: dia 17 — voleibol, no Tijuca T. C. (atração: equipes femininas — PUC x Instituto de Educação); dia 18 — waterpolo, no Clube Guanabara (atração: ballet aquático feminino), às 15 horas; dia 20 — basquetebol, no Flamengo (atração: ginástica feminina moderna), às 20,30 horas; dia 22 — futebol, no campo do Fluminense, às 20,30 horas; dia 24 — tênis, no Country Club (atração: Maria Helena Amorim x Luci Maia), às 21 horas; dia 25 — caça ao tesouro, às 14 horas (Universidade Católica); e baile de encerramento, às 22 horas (Leme Tênis Club), com o Conjunto Excelsior, de Zacarias.

Bola PRA Frente — ARNO

BRENO EMPOLGA O CINEASTA DANIEL CAMUS

O jogador de futebol Breno, que trocou o time do Fluminense pelo cinema, tem surpreendido na filmagem de "Orfeu da Conceição", onde desempenha o papel de Orfeu. O diretor cinematográfico Marcel Camus teve, de início, um problema na integração de Breno:

— Êle ficava diante da câmara a sacudir a cabeça como fazem os jogadores de futebol quando vão cabecear a bola — disse Camus, revelando um dos problemas que dificultaram, no começo, o aproveitamento de Breno.

No momento, Breno venceu os hábitos — simples deformações profissionais, no vigésimo dia de filmagem, já se destaca entre os melhores intérpretes da produção de Sacha Gordine, inspirado na peça de Vinicius de Morais.

O filme se chamará "Orfeu do Carnaval".

* * *

Exemplo de profissional é êsse Nilton Santos que joga no Botafogo há 11 anos. Recentemente, êle doou ao Botafogo algumas latas de tinta, no valor de 11 mil cruzeiros, para as obras de pintura da quadra de basquete que está sendo construída pelo esfôrço de Charles Borer numa faixa de terra do Mourisco.

O nome de Nilton Santos, sem que êle saiba, foi inscrito numa placa à frente da obra ao lado dos nomes do presidente Paulo Azeredo e Sérgio Darci.

* * *

Perspectivas de luta entre técnico esportivos (futebol, basquete etc.) diplomados e não diplomados. Os não diplomados estão se organizando para reivindicar equiparação aos titulados desde que provem exercer a profissão regularmente há mais de um ano.

* * *

O Presidente do Santos F. C., sr. Athier, pediu a Pelé que prestigiasse sua campanha política, comparecendo a um de seus comícios eleitorais. Pelé negou-se a fazer qualquer pronunciamento ou mesmo a comparecer ao comício, explicando:

— Fui procurado por cabos eleitorais dos srs. Carvalho Pinto e Adhemar de Barros e dei contra nos dois. Não gosto de política, minha política é bola na rêde".

* * *

Por sua vez, Garrincha, também procurado por políticos do Estado do Rio, recusou-se a prestigiar candidaturas, limitando-se a colaborar uma ou duas vêzes na distribuição de cédulas de Carlito Rocha, por cuja eleição, disse, tive prazer em trabalhar.

Muitos fins de semana Garrincha passou fora de Pau Grande exclusivamente para evitar a romaria de candidatos municipais à sua casa em busca de solidariedade.

* * *

Wilson Moreira escreveu ao goleiro Amauri, seu amigo, contando, entusiasmado, que o Betis, clube que defende na Espanha, pagou 70 mil cruzeiros de prêmio a cada jogador pela vitória sôbre concorrente ao campeonato espanhol.

Amauri, que tem passe de 400 mil cruzeiros e contrato a expirar no começo do próximo ano, ficou empolgado com o profissionalismo na Espanha.

A essa altura, temos que considerar: se Wilson Moreira não errou na conversão das moedas, a Espanha vai levar, dentro de pouco tempo, a geração que poderia tentar o bicampeonato do mundo.

Preparado com fumos suaves e da melhor qualidade, Luiz XV é sempre um novo prazer que se renova em cada cigarro. E oferecer um Luiz XV é elogiar o bom gôsto de seus amigos, pois êste é o cigarro que satisfaz aos mais requintados fumantes.

CIGARROS
LUIZ XV
para uma elite

CIA. DE CIGARROS SOUZA CRUZ

LXV-88.445

O fim

São injustificados os protestos e reclamações levantadas contra o ato do Chefe de Polícia extinguindo o comissariado da Barra da Tijuca.

Sua criação, ao tempo da administração do general Batista Teixeira, a pedido de interessados, não produziu o resultado desejado, que era manter um clima de segurança naquela zona, em grande parte desabitada e procurada pela boemia, à noite, e, aos domingos e feriados, pelos amantes da pesca e passeios marítimos.

Ocupando um barracão de madeira pertencente a uma companhia, que se viu dêle desalojada do dia para a noite, sem instalações sanitárias e de água, sem comunicação telefônica, sem o menor recurso higiênico, a sede do extinto comissariado era uma vergonha para a administração policial, que tem procurado, ao máximo, proporcionar aos seus diferentes órgãos, principalmente os distritos, um pouco de confôrto e segurança para seus servidores.

Como não dispunha de cartório, todos os casos que necessitassem de processamento eram encaminhados ao Distrito da Gávea que assumia assim a responsabilidade jurídica por êles, muito embora não lhe tivesse cabido a ação inicial, algumas vêzes prejudicada por providências iniciais desorientadas.

Falta de instalações adequadas, deficiência de pessoal, ausência de material, atritos com as autoridades do 1.º DP, tudo isto estava concorrendo para que o comissariado da Barra da Tijuca chegasse ao seu fim.

Com sua extinção melhorou sensivelmente a ação da Polícia no local. Estabelecendo pontos base para carros da RP em tôda a zona até então pertencente à jurisdição daquêle comissariado, o Chefe de Polícia criou uma linha móvel de vigilância, que agirá com mais eficiência, quando houver necessidade.

Fazendo voltar à jurisdição do 1.º DP os logradouros que dêle tinham sido desmembrados para enriquecimento topográfico do extinto órgão, o Chefe de Polícia não só praticou um ato de justiça mas restabeleceu um princípio sempre vigorante de igualdade policial, como seja o de uniformizar a amplitude dos distritos, segundo os elementos históricos e municipais.

Como estava, chegou-se ao absurdo de determinados pontos, próximos poucos minutos da sede do 1.º DP, ficarem fora da alçada dêste, para serem superintendidos por outro órgão instalado muito mais longe!

E' que, ao estabelecer-se a jurisdição do extinto comissariado, não se levou em conta o interêsse policial e sim a necessidade de se criar uma sinecura vantajosa para recompensar amigos.

A coisa felizmente acabou. E acabou logo que o general Amauri Kruel se certificou da necessidade de acobertar sua administração contra críticas e comentários nada benéficos à boa conceituação policial.

Tombaiba

Passarinhos mortos: incêndio em Botafogo

Dezenas de pássaros mortos, dois bombeiros e um comerciário feridos, além de prejuízos avaliados em Cr$ 700 mil, são as conseqüências do incêndio lavrado na noite de ontem, nos fundos do prédio 15, da Rua São Clemente, onde funcionava a «Casa União», devido a um curto-circuito nas instalações elétricas.

Com receio da explosão de tubos de carbureto e outros inflamáveis, guardados na loja, compareceram ao local bombeiros do Quartel Central e dos Postos de Humaitá, Copacabana, Catete e Jockey Club. O sinistro foi ràpidamente debelado, tendo sido evitado que as chamas se alastrassem aos prédios vizinhos.

POLICIAMENTO OSTENSIVO

Assim que as chamas tiveram início foi pedido o auxílio dos bombeiros do Humaitá, sendo o fato comunicado ao 3.º Distrito. Compareceu ao local o comissário Ciro, que providenciou um ostensivo policiamento, pois populares alarmados com as enormes labaredas e os pássaros presos nos viveiros tomados pelo fogo, atrapalhavam os trabalhos dos bombeiros. Viaturas da Rádio Patrulha e policiais da Guarda Municipal permaneceram no local. Foi feito um cordão de isolamento.

OS BOMBEIROS FERIDOS

Os bombeiros José Antônio de Almeida e Erickson Menezes da Costa sofreram intoxicação devido aos rolos de fumaça desprendidos dos tubos de caboreto, tendo sido removidos para o Hospital Miguel Couto, de onde foram levados para o Hospital Aristarcho Pessoa.

Pouco depois as chamas foram debeladas e os bombeiros começaram a remover os escombros, numa tentativa de retirarem algumas gaiolas de pássaros, ocasião em que o servente da "Casa União" Antônio Borges de Almeida, que ajudava os bombeiros foi tomado de forte crise nervosa e levado para o Hospital Miguel Couto.

O prédio era de propriedade da senhora Geni Goulart Ferreira. Na frente e nos fundos funcionam a firma Joaquim J. Gomes & Filhos, donas da "Casa União" especializada em aves, ferragens e louças. Nas dependências dos fundos existem sete quartos que eram alugados a rapazes solteiros. Três ficaram destruídos. O prédio estava segurado em Cr$ 1 milhão e meio.

O comissário Ciro apurou que um curto-circuito nas instalações elétricas foi a causa do incêndio. O fato foi registrado na Delegacia do 3.º DP.

FOGO!... PREVINA-SE!...
Consulte hoje mesmo o nosso Departamento de Engenharia de Proteção do Fogo e ao Trabalho.
DIAS GARCIA
IMPORTADORA S. A.
VISC. INHAÚMA: 23-25 - TEL. 43-4965

Em qualquer estação do ano tome o gostoso
VIC MALTEMA
— a mais perfeita combinação de poderosos elementos nutritivos!
Peça-o ao seu fornecedor

LLOYD BRASILEIRO Patrimônio Nacional

Escritório Central: Rua do Rosário, 2/22
Tel.: 23-1771
Passagens: Avenida Rio Branco, 44/46
Tel.: 43-1247

NORTE

ALEGRETE (Cargueiro)
VG. 134 — Ida
Sairá a 11 do corrente para: Barra de Ilhéus — Salvador — Recife e Fortaleza.

EUROPA
SAÍDAS DO RIO

LOIDE PERU
Sairá a 13 do corrente para: Vitória — Barra de Ilhéus — Salvador — Cabedelo — Corunha — Santander — Havre — Dunquerque — Londres — Antuérpia — Roterdam — Bremen e Hamburgo.

AVISO
Qualquer alteração na data de saída dos navios, será publicada neste local.

LOIDE PANAMA'
Sairá a 17 do corrente para: Vitória — Barra de Ilhéus — Salvador — Cabedelo — Casablanca — Cadiz — Gibraltar — Alicante — Barcelona — Marselha — Nápoles e Gênova.

AMERICA DO NORTE
SAIDAS DO RIO

LOIDE ARGENTINA
Sairá à 17 do corrente para: Barra de Ilhéus — Salvador e Nova Iorque.

AMERICA DO NORTE
SAIDAS DE SANTOS

LOIDE CANADA'
Sairá a 9 do corrente para: Angra dos Reis e Nova Iorque.

ESFAQUEADO NO LARGO DO MACHADO

Uma antiga rixa sem motivos esclarecidos teve, ontem à tarde, o seu desfêcho com duas facadas vibradas em Venceslau Silva, morador no Largo do Machado, 96, por um desconhecido de quem se sabe apenas que é o amásio de uma de suas cunhadas.

Com ferimento penetrante no abdómen e na coxa esquerda, Venceslau foi para o Hospital Sousa Aguiar e dali removido para o Hospital Pedro Ernesto, onde se encontra em observação.

INIMIGO GRATUITO

Venceslau declarou no Sousa Aguiar que o agressor é elemento que faz ponto no Largo do Machado, sem ocupação e que há muito tempo o vem provocando, tôda vez que se encontram. Ontem, ao sair da igreja, foi abordado e, sem que tivesse tempo de se defender, recebeu várias facadas. As autoridades do 4º Distrito Policial registraram a ocorrência e estão procurando o agressor de Venceslau.

SUSPEITA DE CONTRABANDO: "S. DOMINGOS"

RECIFE, 8 (ASP-DC) — O navio nacional do Lóide, «São Domingos», procedente dos Estados Unidos, viaja levando a bordo fiscais e guardas aduaneiros, por suspeita de trazer grande quantidade de contrabando.

De acôrdo com as informações prestadas à Alfândega, desde Belém (Pará) que o navio vem sob guarda aduaneira. Por isso não foi feita busca, no Recife, para apreensão do contrabando.

ROUBARAM UMA URNA NA BAHIA

SALVADOR, 8 (ASP-DC) — Um grupo de homens armados de revólveres assaltou o cartório eleitoral de São José da Colônia, no Município de Itambé, e roubou uma urna contendo cédulas da eleição de 3 de outubro.

O fato foi imediatamente comunicado ao Presidente do Tribunal Regional Eleitoral. Como medida de precaução, o Chefe de Polícia desta Capital enviou um contingente policial a São José da Colônia.

PARA MÁQUINAS DE COSTURA
DIVERSOS MODELOS
GABINETE CR$ 4.000,00
MESAS CR$ 3.000,00
ACEITA-SE ENCOMENDA PARA QUALQUER TIPO DE MÁQUINA
C. A. RODRIGUES
Rua Haddock Lobo, 33 — Tel. 34-6205

IPASE — Departamento de Aplicação de Capital

CONCORRENCIA ADMINISTRATIVA
EDITAL 113/58

Fornecimento de 80.000 tacos para alvenaria, de canela ou imbuia, de 0,10m x 0,20m x 0,025m, para o Conjunto Residencial do IPASE, em Brasília

O Presidente da Comissão de Concorrências do Departamento de Aplicação de Capital do IPASE, criada pelas Instruções n. 41, de 2 de junho de 1956, faz público, para conhecimento dos interessados, que, no dia 14 de outubro corrente, às 14,00 horas, o referido órgão receberá propostas para fornecimento de 80.000 tacos para alvenaria, de canela ou imbuia, de 0,10m x 0,20m x 0,025m, para o conjunto residencial do IPASE em Brasília, conforme Edital n. 109/58, publicado no "Diário Oficial" de 1-10-58, às fls. 21465/6.

Rio de Janeiro, 6 de outubro de 1958
COMISSÃO DE CONCORRENCIAS DO DC
FÁBIO ALVES RIBEIRO
Presidente-Substituto

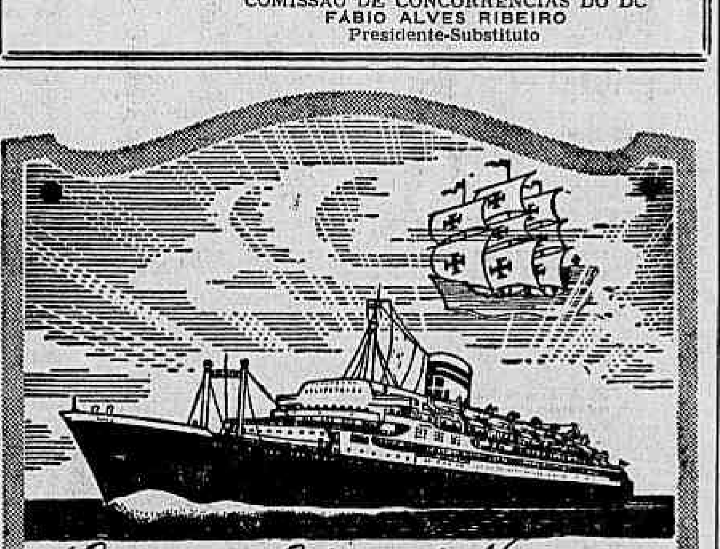

Companhia Colonial de Navegação
LISBOA
LINHA DA AMIZADE
O moderno transatlântico Português de 22.000 ton.
VERA CRUZ
Partirá em 14 de Outubro para:
Salvador - Recife - S. Vicente - Funchal e Lisboa
Outras saídas:
VERA CRUZ .... 9 de Novembro
VERA CRUZ .... 4 de Dezembro
O máximo luxo e confôrto em tôdas as classes
Reserva de lugares em tôdas as
AGÊNCIAS DE VIAGENS E TURISMO
e nos Agentes Gerais:
COMPANHIA COMERCIAL E MARÍTIMA S. A.
Avenida Rio Branco, 4 B - Tels.: 23-2930 e 23-2014
Rio de Janeiro
onde se atenderão todos os passageiros e se prestarão informações sôbre eventual falta de lugares

TIRO VINDO DO AUTOMÓVEL MATOU FUNCIONÁRIO NA RUA

INQUILINO AGRIDE SENHORIO

Porque Manuel Vitorino, de 53 anos, não passava recibo dos aluguéis recebidos, Nini, seu inquilino, o agrediu, ontem, num ferro-velho da Rua Guilherme Maxwell.

Manuel fora ao ferro-velho cobrar o aluguel da casa onde mora Nini, na Rua Cajuipe, 364, tendo êste declarado que já pagara, sem receber o recibo. Desentenderam-se e Nini agrediu o senhorio com uma barra de ferro.

Após agredir Manuel, que sofreu fratura do fêmur e contusão no braço esquerdo, Nini fugiu, estando a polícia do 20º DP à sua procura.

ASSASSINADO

O engenheiro Baltazar Aroeira Neves, misteriosamente assassinado

Só a estudante viu quando o velho caiu

Pouco depois do meio-dia, quando passava em frente à casa n.º 80 da Avenida Paula e Sousa, no Maracanã, em caminho de sua residência, o sr. Baltazar Aroeira Neves, Diretor da Divisão de Fomento da Produção Animal do Ministério da Agricultura, foi assassinado com um tiro de pistola 6,35, que o atingiu no coração

«Atiraram no velho» — disse uma menina, estudante do Colégio Pedro II, que estava naquele momento perto do assassinado. Em seguida pôs-se a correr em direção à Rua São Francisco Xavier. Apenas sua frase foi ouvida por pessoas que passavam próximo ao local do crime. Estas não ouviram o tiro.

«FUI BALEADO»

Quando a menina gritou que tinham "atirado no velho", populares viram que, de fato, um homem se amparava na parede do prédio n.º 80 e ia aos poucos escorregando para o chão. Correram para êle, chegando a tempo de o ouvirem dizer — "Fui baleado... os tiros vieram do automóvel" Nada mais disse porque uma golfada de sangue embargou-lhe as palavras. Morreu pouco depois.

O CRIME

Baltazar vinha da sua repartição, na rua Mata Machado, onde estivera discutindo com criadores paulistas as bases para aquisição de gado de raça pelo Ministério da Agricultura. Entrara na rua Paula e Souza, onde mora (casa 186), e, ao passar em frente ao n.º 80 foi baleado pelas costas. Rodopiou sôbre si mesmo, indo cair com a cabeça junto ao primeiro degrau da escada da casa.

Nenhum dos passantes viu o carro.

TESTEMUNHA

Um morador das proximidades, que supõe a polícia ser um senhor de nome Luiz, afirmou que chegara à janela de sua casa no momento em que a estudante gritava "atiraram no velho". Viu-a correr em direção à rua São Francisco Xavier.

Embora a polícia procure identificar a testemunha, até agora não foi possível fazê-lo.

CHEGA O FILHO

Pouco depois do crime, chegou ao local o sr. Rogério Aroeira Neves, filho do assassinado.

Veio correndo e, ao ver o cadáver, estacou. Depois, suavemente, sentou-se num degrau da escada, onde caíra o pai, e alisou-lhe os cabelos. Ficou muito tempo assim, até que foi interpelado por um curioso. Disse, então: "E' meu pai...".

Chamada pelo filho, cêrca de uma hora depois, chegou a viúva de Baltazar, d. Teotônio Neves. Parentes e conhecidos, no entanto, não permitiram que visse o cadáver.

Mais tarde, foram todos para a sua residência.

DESESPÊRO

Em casa de Baltazar, parentes procuravam consolar a viúva e o filho. Êste, que se mantivera firme até então, chorava abraçado à mãe. Estava desesperado com a morte do pai.

O vice-almirante Raul Correia Dias Costa e o coronel Manoel Dias Costa, cunhados do morto, providenciaram a remoção do cadáver de Baltazar para o necrotério, e a vinda da perícia.

O exame pericial constatou que Baltazar recebera o tiro nas costas, indo atingir o coração.

Os exames preliminares do local foram feitos pelo detective Batista, do 15.º DP. Acredita o policial que, da da posição da vítima, o criminoso deve ter fugido na direção da Rua São F. Xavier.

O comissário Armando Pano, de dia ao 15.º DP delarou ao DC que está procurando localizar a estudante que seria a testemunha ocular do crime. Talvez, por ela, possam saber do carro do assassino.

Afirmou que considera um caso difícil porque não possui a polícia nenhum motivo que possa ser levado em consideração para explicar a morte de Baltazar. Nem mesmo a hipótese de inimizade pode ser considerada porque, pelo apurado, o assassino não tinha inimigos.

Penha fêz justiça com próprias mãos

Para se queixar do padre Isaac e do provedor Medrado Dias, da Venerável Irmandade de N. S. da Penha, Florizardo Ribeiro dos Santos compareceu ontem ao 21.º Distrito Policial, dizendo que o padre e provedor comandaram a destruição de uma igreja de madeira, que construía como prolongamento de seu barraco, na Penha, e ainda o ameaçaram de morte.

Mas o delegado Ari Leão Silva, em despacho, declarou que as sindicâncias policiais constataram que Florizardo queria construir uma igreja protestante no terreno da Venerável Irmandade, que é católica.

EM DUAS ETAPAS

Florizardo Ribeiro dos Santos é operário, vive de biscates e mora na rua Corinto, 96, Vila Cruzeiro, na Penha, num barracão. Indicando como testemunhas João Barbosa dos Santos, pedreiro. José Ermínio, pintor, e Castorino de Paula Teixeira, presbítero, contou que, no dia 19 do mês passado, quando já estava quase pronta a capela que construía ao lado de seu barracão, um grupo da Irmandade da Penha arrancou o teto do futuro templo.

No dia 26, o mesmo grupo, tendo à frente o padre Isaac e o provedor Medrado Dias, acabou o serviço, destruindo a capela. Alega Florizardo que o seu prejuízo monta a cêrca de Cr$ 50 mil.

AGIU NA LEI

"Os terrenos onde se procurava instalar uma igreja protestante são propriedade da Irmandade de N. S da Penha e as obras se fizeram sem o seu consentimento" — despachou o delegado, acrescentando que "evidentemente se procedia a um esbulho e o artigo 502 do Código Civil assim preceituava: "O possuidor turbado ou esbulhado poderá manter-se ou restituir-se por sua própria fôrça, contanto que o faça logo". A Venerável Irmandade fêz.

DI MESTIERI
MOVEIS FINOS
RUA BARATA RIBEIRO 345
ABERTO ATÉ 22 HRS.

KRUEL NO ENTÊRRO

O gal. Amaurí Kruel, Chefe de Polícia, foi ontem ao entêrro do investigador José Valderedo de Leão, no cemitério de Irajá.

O investigador morreu de um ataque cardíaco, quando em serviço na 2ª Subseção de Vigilância. Tinha dez anos de serviços e deixou viúva com cinco filhos menores.

JUQUINHA E SEU BANDO ESTÃO PRESOS

O Serviço de Diligências Especiais prendeu ontem, de madrugada, o bando do Juquinha, quando era assaltada a doméstica Marina da Conceição, no Morro da Mangueira.

Juquinha e seus bandidos eram o terror de Mangueira: assaltavam à mão armada. Quando foram presos tinham revólveres, navalhas, punhais e certa quantidade de maconha.

O BANDO

Jorge Pereira da Silva, de 21 anos, o «Juquinha», chefiava a «gang». Seus companheiros: Alípio Batista, o «Camundongo», de 28 anos; Edson Silva, o «Lier», de 19 anos; Gerson dos Santos, o «China da Lapa», de 26 anos; José dos Santos, o «Nenen», de 20 anos; Vanderlei Alves de Oliveira, o «Iara», de 25 anos; e Jorge Rodrigues Fernandes, o «Crioulo», de 25 anos.

Estão presos no xadrez do 19º Distrito Policial.

JUIZ LEVOU TUBERCULOSO AO MINISTRO

Porque Francisco Alfredo do Nascimento, prêso por furto, à disposição da 12a. Vara Criminal, é tuberculoso, o juiz [illegible] tro de Assunção o encaminhou ao gabinete do [illegible]

Francisco estava recolhido ao xadrez do 17º Distrito Policial desde o dia 16 de agôsto. Lá não podia continuar, por ser portador de moléstia grave e contagiosa.

ESPANTO

Embora o juiz cumprisse a lei, removendo o prêso, o fato causou espanto no gabinete do Ministro da Justiça, por ser inédito nos anais da pasta e porque o juiz Assunção se dirigiu diretamente ao Ministro, sem ouvir ou consultar o Corregedor da Justiça, a quem caberia solicitar, como é praxe, as providências para o caso.

INTERNADO

Condoído da situação do prêso, o sr. Cirilo Júnior determinou que Francisco fôsse recolhido ao Hospital de Tuberculosos da Penitenciária do Distrito Federal.

ASTENIA SEXUAL

Voronot revolucionou a medicina demonstrando a possibilidade de restauração das energias perdidas e do vigor sexual. Chamamos, pois a atenção da classe médica para a fórmula do TONOKLEN (comprimidos) destinada a restauração das funções genitais Nas drogarias ou pelo reembôlso Caixa Postal 4 — Tijuca — Rio. Telefone: 48-3087 - Peçam literatura grátis

IPASE

EXTRAVIO DE APÓLICE DE SEGURO

O Chefe da Seção Local de Propostas de Seguros torna público, para os devidos fins, que se tendo extraviado a primeira Via da Apólise de Seguro DOTAL n.º 591.064, no valor de Cr$ 50.000,00, pertencente ao segurado ANTÔNIO DOS SANTOS e emitida em 20 de novembro de 1957, pela Seção Local de Propostas de Seguros do IPASE, fica a mesma sem nenhum feito, pelo que vai o órgão competente proceder à entrega, àquele segurado, da segunda via da aludida apólice.

P.L.P., em 19 de setembro de 1958
CLEMENTE NUNES GARCIA
Chefe

ALÔ... 43-8870...?
• TRANSFERÊNCIAS
• NOVAS LIGAÇÕES
• FECHAMENTO DE CONTAS
DE LUZ E GÁS
NÃO PERCA TEMPO E PEÇA POR TELEFONE
TENHA À MÃO ESTAS INFORMAÇÕES:
· SEU NOME E LOCAL DA NOVA LIGAÇÃO
· SE O PRÉDIO É NOVO E SE ESTARÁ ABERTO
· ONDE SE ENCONTRAM AS CHAVES
· ÚLTIMO ENDEREÇO ONDE FOI CONSUMIDOR
· NÚMERO DO SEU DOCUMENTO DE IDENTIDADE
· TEM TELEFONE? QUAL O NÚMERO?
DISQUE 43-8870 E SERÁ PRONTAMENTE ATENDIDO
HORÁRIO
DIAS ÚTEIS: 8:45 ÀS 16 HORAS
SÁBADOS: 8:45 ÀS 11:30 HORAS
UMA CAMPANHA DA LIGHT PARA SUA COMODIDADE

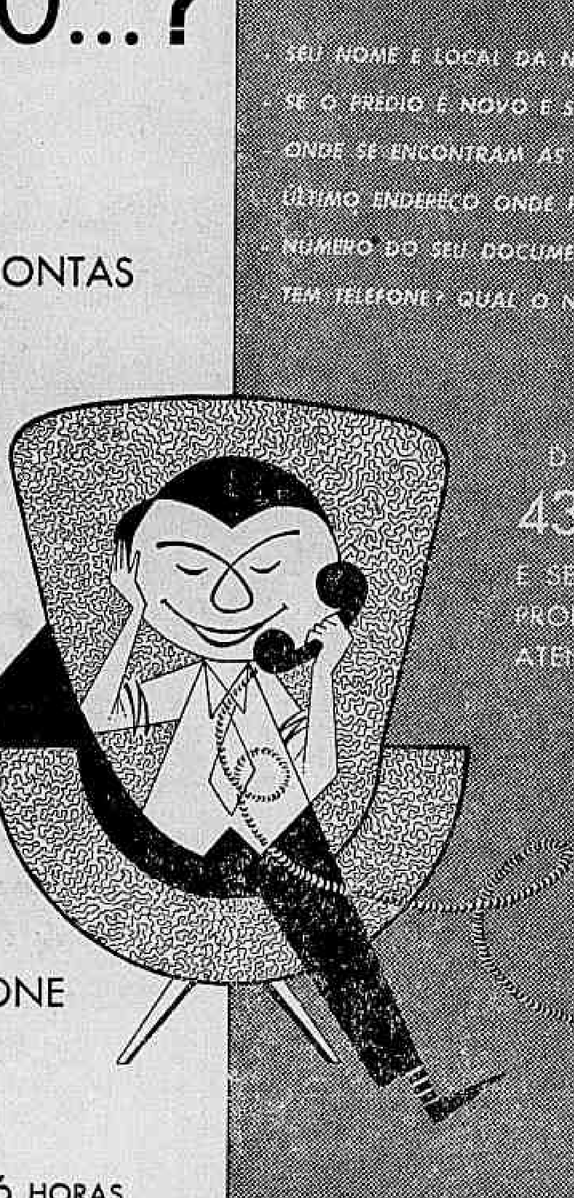

Cédula única para as eleições . . .

(Conclusão da 3a. pág.)

de com que agiu o Presidente da República face às eleições e formulou votos para que todos os partidos possam encontrar na reforma eleitoral, os fatores comuns para aperfeiçoar e servir à Nação.

BALEEIRO

O primeiro orador do grande expediente da sessão de hoje da Câmara dos Deputados, o sr. Aliomar Baleeiro analisou o pleito que transcorreu na Bahia, considerando "uma das mais belas e edificantes eleições de que há notícia na história da Bahia", quando as oposições elegeram o Governador, o Senador e o Prefeito da Capital.

— Por tôda parte — advertiu — há um desmoronamento dos partidos no poder. Em São Paulo, na Bahia, no Distrito Federal e em outros lugares, o que se vê é a queda simultânea dessa aliança espúria dêsse amálgama vicioso do necrofilismo partidário, da demagogia, do comunismo, enfim, tôdas as formas conspurcadas de democracia.

CONSAGRAÇÃO DE MANGABEIRA

Declarou que, sem desprimor ao deputado Eduardo Catalão, a vitória do sr. Otávio Mangabeira, na porporção de oito contra 2 votos, se justifica nos seus títulos de glória, na sua tradição, na vida de sacrifício, nos serviços prestados à Nação.

— "Esse pleito revela uma verdadeira insubordinação das consciências, uma rebelião cívica contra a série de desatinos, de erros, de falhas graves que se têm cometido no Brasil. Ela abrirá — creio — uma nova fase para a história política da nossa geração.

REFORMA ELEITORAL

Referindo-se à legislação eleitoral, disse haver uma porção de pormenores reclamando conserto. Mas, de qualquer modo, uma das causas da vitória assinalada é a cédula única.

— "Se há um apêlo que se possa fazer nesta Câmara — salientou — é de que, tão urgentemente quanto possível, se faça aprovar o projeto que tende a estender o sistema da cédula única a tôdas as eleições e não sòmente de caráter majoritário".

Em aparte, o sr. Castilho Cabral sugere a adoção do sistema italiano, adaptado às peculiaridades brasileiras.

O PODER DO DINHEIRO

Prosseguindo, assinala o sr. Aliomar Baleeiro que a fôrça do dinheiro, no pleito, continuou preponderante. Assim, na Câmara, com exceção do tempo em que os comunistas tiveram assento no plenário, não se elegeu mais um operário. Nem agora, também, mesmo um empregado de comércio. Só a distribuição da cédula com a impressão e os envelopes, custa algumas centenas de milhares de cruzeiros. Mas não é preciso sòmente a instituição da cédula oficial. Deve-se limitar as despesas dos candidatos, "à semelhança do que ocorre nos Estados Unidos". Salienta que a cédula única, aliada à mecanização, evitarão maior dispêndio e reduzirão, de um lado, a influência do poder econômico, do outro, simplificarão o processo de apuração.

Depuseram, sôbre a influência do dinheiro, vários deputados. O sr. Benjamim Farah citou o caso, no Distrito Federal, de um candidato a deputado que gastou milhões e usava o "slogan" vistoso "De Marinheiro a Almirante" e que, "nessa travessia ficou muito rico"...

CAMARA DOS DEPUTADOS

Abertos os trabalhos, usaram da palavra para comunicações, os seguintes representantes:

— Frota Aguiar veicula apêlo dos moradores do conjunto residencial da Casa Popular de Deodoro ao Ministro da Guerra, no sentido de que remova tôda a munição existente nos terrenos baldios daquele subúrbio carioca, em virtude do perigo que representa para os habitantes do local.

— Castilho Cabral reclama do Presidente da República a construção de uma ponte sôbre o Rio Paraná, ligando os Estados de São Paulo e Mato Grosso que resultou da aprovação de projeto de sua autoria.

— Carvalho Neto justifica projeto que assegura ao ocupante de função gratificada, quando afastado do cargo após dez anos consecutivos de exercício, a percepção da respectiva gratificação.

— Medeiros Neto discorre a respeito das notícias veiculadas sôbre o estado de saúde do Papa Pio XII.

— Jefferson Aguiar considera prematuros os prognósticos que apontam os resultados das eleições de três de outubro, como uma derrota do Govêrno em todo o país.

— Sérgio Magalhães defende reivindicações dos empregados no comércio hoteleiro e similares no que diz respeito à fixação de novos níveis de salário mínimo, e sustenta que as últimas portarias da SUMOC dão proteção exagerada às refinarias particulares.

— Carneiro Loiola apresenta projeto que concede isenção de impostos e taxas de importação para motores diesel adquiridos pelo Govêrno de Santa Catarina, a fim de minorar a deficiência de energia elétrica naquele Estado.

J— Humberto Amado responsabiliza a direção do PTB em Sergipe, pela não eleição de deputado federal para representar o partido na bancada daquele Estado.

Durante o expediente usaram da palavra o sr. Aliomar Baleeiro e Armando Falcão, discorrendo sôbre os resultados do pleito de três de outubro. Sustentaram ambos a necessidade da adoção da cédula oficial para todos os pleitos de que trata o Código Eleitoral.

Falcão: JK foi o . . .

(Conclusão da 3a. pág.)

estão processando num ritmo incrivelmente lento (em Fortaleza foram abertas apenas 18 urnas) e admite que surjam muitos casos de fraude.

Em Fortaleza, os deputados mais votados, até agora, são os srs. Armando Falcão e Paulo Sarazate.

Lacerda . . .

(Conclusão da 3a. pág.)

não se deu ainda a devida importância, é o fortalecimento das oposições no Senado. Pelo menos um contingente de 11 novos senadores oposicionistas chegará ao Monroe e ali a bancada completa terá condições de exercer a maior influência no processo parlamentar, gerando, inevitàvelmente, consequências políticas fundamentais.

Derrotado diz . . .

(Conclusão da 3a. pág.)

juntura nacional, foram arroladas na responsabilidade do govêrno gaúcho, e o povo, descontente, votou contra o Govêrno.

Por outro lado, os líderes da candidatura Perachi esperavam que houvesse ruturas na frente partidária pró-Brizola, sobretudo no PRP e no PSP, em face dos rumores de descontentamento. Todavia, o eleitorado funcionou com disciplina maciça, numa demonstração impressionante de espírito partidário.

COM O PSD FLUMINENSE

Admite, ainda, o sr. Clóvis Pestana que à rebelião do PSD gaúcho se junte o contingente pessedista do Estado do Rio, sob o mesmo impacto da derrota e como fruto do choque com o PTB. Dêsse foco inicial de atrito na área governista poderá resultar o rompimento ostensivo entre as duas fôrças, que tomariam posições próprias e definitivas para a luta presidencial de 1960.

O representante pessedista achou muito inteligente a declaração do sr. Leonel Brizola, hipotecando desde logo solidariedade ao govêrno do sr. Juscelino Kubitschek. Acha que foi um gesto tático, com o principal efeito de neutralizar o trabalho do sr. Amaral Peixoto, contra o PTB.

Pasta no táxi

Uma pasta contendo vários documentos, foi deixada, ontem, às 19 horas, pelo nosso companheiro Hélio da Cunha Vieira, no interior de um táxi, no trajeto da Rua México até a Casa do Advogado, na Avenida Marechal Câmara.

O nosso companheiro, apela para o profissional do volante, que entregue a pasta perdida, na redação do DIARIO CARIOCA, na Av. Rio Branco, 25, sobreloja.

Senadores . . .

(Conclusão da 3a. pág.)

declaração à imprensa, demonstrando, no entanto, não mais possuir esperança de vencer o pleito em Pernambuco, onde todos os prognósticos são no sentido da vitória do sr. Barros de Carvalho (PTB-UDN).

MUDANÇAS NA MESA

Os poucos senadores presentes ontem no Monroe, já se mostravam preocupados com a composição da futura Mesa que presidirá a Câmara Alta, uma vez que terá ela que sofrer modificações substanciais. A primeira-secretária, que até agora tem tocado ao PTB, passará à UDN, o mesmo se dando com relação à presidência da Comissão de Justiça.

Vindo a ter entre seus membros nomes da envergadura dos srs. Afonso Arinos, Milton Campos, Otávio Mangabeira, padre Calazans e Irineu Bornhausen, os udenistas se credenciam altamente para uma posição de liderança tanto no plenário como nas comissões técnicas, agravando para o PSD o problema da liderança.

ELOGIO AO IBC

Como único orador da sessão de ontem, o sr. Paulo Abreu elogiou a posição assumida pelo atual presidente do Instituto Brasileiro do Café sr. Renato da Costa Lima, ao rejeitar um acôrdo internacional para o mercado cafeeiro, "que era claramente lesivo aos interesses nacionais".

— Decididamente — continuou o orador — é chegado o momento de reagir e lutar pela posição que, por direito, nos cabe no mercado mundial do café. Esta luta, por maiores que sejam os sacrifícios exigidos, valerá a pena, pois o grande e brilhante o progresso que se pode antever para a expansão do consumo de café no mundo".

D. N. E. R.

AVISO

RODOVIA BR-14

ESTADO DO PARANÁ

Ponte sôbre o Rio Pinheiro Sêco

"Departamento Nacional de Estradas de Rodagem fará realizar, no dia 17 de outubro de 1958 concorrência administrativa para projeto e construção de uma ponte de concreto armado sôbre o RIO PINHEIRO SÊCO, na BR-14, trecho Tibagi-Alto do Amparo, no Estado do Paraná".

IPASE

EXTRAVIO DE APÓLICE DE SEGURO

O Chefe da Seção Local de Propostas de Seguros torna público, para os devidos fins, que se tendo extraviado a primeira Via da Apólice de Seguro DOTAL n.º 591.276, no valor de Cr$ 20.000,00, pertencente ao segurado HÉLIO ARANTES e emitida em 20 de novembro de 1957, pela Seção Local de Propostas de Seguros do IPASE, fica a mesma sem nenhum efeito, pelo que vai o órgão competente proceder à entrega, àquele Segurado, da segunda via da aludida apólice.

P.L.P., em 19 de setembro de 1958

CLEMENTE NUNES GARCIA

Chefe

Morreu hoje o Papa Pio XII

(Conclusão da 1a. página)

prolongada, pudesse deixar a Igreja sem seu chefe algum tempo.

Os sobrinhos de Pio XII, príncipes Carlos, Marcantônio e Giulio Pacelli também estão na ante-câmara, ouvindo pela porta aberta a respiração penosa do Santo Padre.

Sua irmão mais velha, a condessa Elisabetta Rossiganami, deixou o Palácio de verão à tarde, chorando e com os olhos vermelhos.

Anteontem, havia ressurgido em todos a esperança, quando Pio XII conseguiu vencer a primeira crise e dormiu tranquilamente parte da noite.

O cardeal Clemente Micara — anunciou-se hoje no Vaticano — foi nomeado por Pio XII para as funções de Camerlengo da Igreja.

O CAMERLENGO

O cardeal Micara é o su-decano do Sacro Colégio e Vigário Geral de Roma. O Camerlengo é o Chefe interino da Igreja, que assume os poderes do pontificado, quando morre um Papa, e tem a seu cargo a organização do conclave para a eleição do sucessor do Papa morto, cessando, com essa eleição, suas funções transitórias.

AVISADOS OS CARDIAIS

Três cardiais, destinados a representarem importante papel com o falecimento do Papa foram oficialmente prevenidos da agravação do estado de saúde do Papa.

O cardeal Tisserant é o decano do Sacro Colégio O. cardeal Micara é o Vigário Geral de Roma. O primeiro representa o Sacro Colégio, o segundo foi nomeado Camerlengo.

O terceiro cardeal chama-se Nicola Canali e é presidente da Comissão Cardinalícia para a Cidade do Vaticano, isto é, exerce as funções de Governador do Vaticano.

CIDADE DO VATICANO, 8 (FP) — Texto integral da declaração feita pela Rádio do Vaticano, às 17,30 horas:

"Esta emissão não tem outro fim que o de responder aos anseios dos ouvintes que desejam acompanhar, hora por hora, minuto por minuto, os acontecimentos dolorosos que se desenrolam em tôrno do Papa.

"Nós vos convidamos mais uma vez à prece, dizendo-vos que é verdadeiramente a hora de rezar. Quanto à saúde do Papa e às horas dolorosas que Ele passa neste momento, nada temos a acrescentar que senão que a fraca esperança está quase completamente desaparecida.

"Os médicos que interrogámos nos responderam que enquanto a tensão estiver elevado, o Papa poderá durar uma hora ou 24 horas, em razão das complicações cardíacas e pulmonares que se manifestaram. E, por isso repetimos que é preciso rezar".

A TRANSLADAÇÃO

CASTEL GANDOLFO — Madrugada do dia 9 — (UPI-DC) — Nenhum Papa até hoje faleceu no Palácio de verão de Castel Gandolfo. Desta maneira, não há precedentes no protocolo sôbre como os restos mortais de um Pontífice dever ser transladados dêste palácio para a Basílica de São Pedro, em Roma, onde se celebram tradicionalmente os ritos fúnebres papais, que duram nove dias.

A Constituição Apostólica, que rege o procedimento a adotar no caso da morte de um Papa e a eleição de seu sucessor, prevê a possibilidade de que um Pontífice faleça fora do Vaticano, dizendo: "Se o Pontífice Romano morrer fora de Roma, o Sacro Colégio de Cardeais terá o dever de dispor sôbre o apropriado e honroso traslado dos despojos para a Basílica de São Pedro".

A Constituição, no entanto, não estabelece prazo nem diz quais os meios a serem usados para a transladação.

No caso de Pio XII, esta pode ser feita por trem, desde a Estação de Albano, ou numa carruagem.

O NOVO PAPA

VATICANO, 9 (FP-DC) — O sucessor de Pio XII será eleito por um Sacro Colégio de 55 Cardiais. O efetivo completo do Sacro Colégio seria de 70.

No Conclave de que sairá o novo Papa, os italianos estão em minoria, 19, contra 36 estrangeiros. Dos 55 Cardeais eleitores, 34 têm mais de 70 anos, sendo 12 octogenários. Dois cardeais talvez não possam comparecer: Mindzenty, Primaz da Hungria; e Steinac, Arcebispo de Zagreg, na Iugoslávia.

O fato de pender a balança no Colégio dos Cardeais, para os não-italianos, parece ter sido obra deliberada de Pio XII, que desejava largamente internacionalizar os intresses da Igreja. Foi nesse espírito que Pio XII, pela primeira vez na História, criou um Cardeal chinês e um cardeal africano.

SERA' ITALIANO

Certamente que não cabe aos Papas se manifestarem sôbre a escolha de seus sucessores. Assim, não se poderia pensar que Pio XII desejasse para seu sucessor um não italiano. A divisão atual do mundo em blocos hostis, ou pelo menos rivais, faz acreditar que o Conclave respeitará a regra seguida há quatro séculos de eleger um Papa italiano. O mais citado sempre foi Monsenhor Montini, Arcebispo de Milão e colaborador até recentemente de Pio XII na Secretaria de Estado. Se Montini fôsse Cardeal, não haveria dúvida sôbre sua escolha. Não há, na verdade, a obrigação de eleger Papa dentre os Cardeais. Antigamente, até modestíssimos Religiosos foram feitos Papa. Mas isto se deu nos tempos antigos. Modernamente, sempre foram os Papas tirados do Sacro Colégio.

OS QUE RECUSARAM

Assim, no momento em que se pensa em que será o novo Pontífice, justamente duas personalidades destacadas parecem logo afastadas: Monsenhor Montini e Monsenhor Tardiri, ambos colaboradores íntimos do Papa que acaba de morrer, mas que não sendo Cardeais reunem "chances" longínquas. Tanto mais que ambos, Montini e Tardini, não são cardeais, porque não quiseram ser. Pio XII lhes ofereceu a púrpura, e ambos pediram vênia para recusar. Montini por querer continuar as suas atividades diplomáticas, embora depois aceitasse a direção do Arcebispado de Milão; Tardini, grande trabalhador, modesto, que só numa coisa pensa: consagrar-se ao Orfanato que criou e dirige.

A OBRA DE PIO XII

CIDADE DO VATICANO, 8 (FP) — Elevado ao trono pontifício a 2 de março de 1939, o Papa Pio XII viu, dia após dia, aproximar-se o conflito que se anunciava inevitável. A 29 de agôsto do mesmo ano, lançou ao mundo um apêlo à paz, e, dois dias mais tarde, o cardial Luigi Maglione, Secretário de Estado, fêz em seu nome uma última tentativa junto aos embaixadores da França, Grã-Bretanha, Alemanha e Polônia para evitar o conflito.

Em dezembro, Pio XII interveio pessoalmente junto ao Rei da Itália para obter que ao menos êsse país se mantivesse à margem da guerra. Em 1940, preveniu, com 24 horas de antecedência, os soberanos da Bélgica, Holanda e Luxemburgo que a ofensiva alemã ia se abater sôbre êsses países.

Durante tôda a duração da guerra, o Papa não pensou mais senão em atenuar, na medida do possível, os sofrimentos provocados pelas operações militares e em circunscrever o conflito. Esperando com sua presença, poupar à Cidade Eterna os horrores da guerra, Pio XII não mais deixou o Vaticano, e, por espírito de mortificação, não mandou mais acender o aquecimento interno durante todos os invernos da guerra.

Feita a Paz, pensou em devolver ao Sacro Colégio a importância numérica que tinha perdido por não se terem preenchido as vagas. E, em 1946, numa decisão algo revolucionária — fato sem precedente — elevava o Sacro Colégio ao pleno de seus chapéus, nomeou 32 novos cardeais, dos 28 estrangeiros. Esse gesto era duplamente revolucionário, porque retirava aos cardeais italianos a maioria que até então tinham conservado.

Em 1949, por um decreto de Santo Ofício castigando com a excomunhão os militantes comunistas ativos, o Papa reforçou a ação da Igreja contra o comunismo. Em 1950, Pio XII proclamou o Ano Santo, que fêz afluir a Roma um número maior de peregrinos do que em todos os outros jubileus. Esse Ano Santo terminou por um acontecimento destinado a marcar uma data nos anais da Igreja: a proclamação do dogma da Assunção de Maria.

Em 1953, Pio XII realizou o segundo consistório do seu pontificado, que viu a elevação à purpura de 24 novos cardeais. Ainda desta vez o número de estrangeiros ultrapassou o de novos membros italianos da da assembléia que elege o Papa. Foi no dia seguinte ao seu consistório que Pio XII manifestou pela primeira vez sintomas alarmante da doença de estômago que devia levar, anos depois, à sua morte.

No fim do ano de 1954, para celebrar o coinquentenário da proclamação do dogma da Imaculada Conceição por Pio IX, Pio XII proclamou o Ano Mariano. Essa manifestação foi marcada pela beatificação de Pio X, que se desenvolvia na Praça São Pedro e a qual Pio XII pôde assistir, de maneira quase milagroso, depois de ter vencido uma crise grave que o isolara em seus aposentos durante os quatro primeiros meses do ano.

Em novembro último Pio XII tomou uma decisão que parecia marcar uma curva na política que até então havia seguido, a respeito dos negócios internos da Igreja, nomeando Arcebispo de Milão monsenhor Giovanni Battista Montini, que tivera sob as suas ordens que êle próprio estivera na Secretaria de Estado e que havia sido seu fiel colaborador e desde o dia em que fôra eleito para o trono pontifical.

A VIDA DE PIO XII

O primeiro Papa romano desde Benedito XIII (1724-1930), Pio XII Eugênio Maria Giuseppe Siorami Pacelli era um autêntico romano. Seus pais descendem de uma família patrícia, e seu nascimento data de 2 de março de 1876, num apartamento de terceiro andar quase junto ao Vaticano.

Foi o 216.º Papa da Igreja Católica.

Seu avô, Marcantonio Pacelli, fundou o órgão semi-oficial do Vaticano, "L'Osservatore Romano", e foi também ministro das Finanças do Vaticano no reinado do Papa Gregório XVI, e novamente no de Pio IX, de 1851 a 1870. O pai de Pio XII, Filippo, era advogado eclesiasta, tendo sido Deão dos advogads consistorais do Vaticano.

Eugenio Pacelli recebeu educação primária no lar, e mais tarde em escolas públicas. Com a idade de 17 anos, decidiu ser padre, ingressando no Colégio de Alma Capranica. Aos 23 anos foi ordenado, após uma carreira escolástica tão brilhante, que o Papa Leão XII mandou chamá-lo para apresentar-lhe especialmente seus cumprimentos. Leão XII não o esqueceu, e foi por sua intervenção que o jovem padre foi chamado para o Vaticano, em 1901, a fim de trabalhar na Congregação para Assuntos Eclesiásticos Extraordinários, o início de uma carreira que o iria conduzir ao trono papal.

Contava 41 anos de idade quando foi sagrado bispo, passando poucos meses depois a arcebispo, em 1917. Tinha 53 anos quando foi nomeado cardeal. E em 2 de março de de 1939, no dia em que transcorria seu 63 aniversário, foi eleito Papa.

Pio XII celebrou seu 50.º aniversário como padre, em 2 de abril de 1949, pouco antes de proclamar o Ano Santo de 1950.

MOSCOU SILENCIA

Até a tarde de hoje, em Moscou, nenhuma menção foi feita por rádio ou jornal soviéticos sôbre a moléstia do Papa Pio XII, que os observadores acreditam será ignorada pela Igreja Ortodoxa Russa. Na Igreja de São Luis dos Franceses não houve nenhum serviço especial, muito embora notícias posteriores admitam que o apêlo do vigário geral do Vaticano, para que se ore pela saúde do Papa, tenha chegado no conhecimento dos bispados de Riga e de Vilno, da Igreja Católica Romana de Moscou.

Informa-se de Berlim que os governos da União Soviética e dos países satélites da Europa Oriental pareciam estar interferindo, esta noite, na transmissão da Rádio do Vaticano sôbre as últimas horas do Papa Pio XII. A Rádio de Colônia informou que a interferência dos comunistas tem início cada vez que a emissôra do Vaticano começa a transmitir um comunicado.

CAMPANHA

Uma personalidade eclesiástica húngara declarou ser improvável que o cardeal Mindszenty, residente em Vivenne, concorde em ir a Roma no próximo Conclave de Roma, se não tiver a garantia de em seguida poder tornar à Hungria.

O jornal monarquista "ABC", de Madri, afirmou hoje que "há duas semanas Pio XII sofria de uma forte tensão nervosa. Uma infame campanha do marxismo e da franco-maçonaria minou o organismo do Santo Padre".

Em Varsóvia, multidões de católicos se dirigiram às igrejas para rezar pelo Chefe da Igreja Católica, que agoniza. O cardeal Wyszynski, que está realizando visita pastoral à diocese de Gnezno, ao Nordeste de Poznan voltará a Varsóvia sexta-feira. As autoridades polonesas já teriam sido sondadas sôbre a participação do cardeal no Conclave de Roma.

NA TERRA SANTA

O porta-voz católico romano do Mosteiro da Terra Santa na parte nova de Jerusalém disse hoje que as Igrejas católicas da cidade oficiarão solenidades especiais pelo restabelecimento do papa. As orações serão oferecidas em latim na Igreja Paroquial da Terra Santa, na parte velha de Jerusalém.

Em razão da doença do papa, o Xá da Pérsia resolveu adiar a sua viagem oficial à Itália.

Na Assembléia Geral da ONU, Israel e o Yemen, países judeu e muçulmano respectivamente, fizeram votos pela primeira vez pelo restabelecimento do papa. Kamim Rahim do Yemen disse que no mundo muçulmano "continuamos a acreditar na compreensão entre o Islam e tôdas as religiões".

PAPA ENÉRGICO

O "Daily Telegraph", de Londres, presta tributa ao papa, dizendo que "certamente êle se classificará como um dos papas mais enérgicos da época moderna". Tôdas as igrejas da Grã-Bretanha estiveram repletas de fiéis rezando por Pio XII.

Na Catedral de Westminster, bêrço do catolicismo na Inglaterra, o arcebispo monsenhor William Godfrey, fêz longa oração diante do Altar da Capela do Santíssimo Sacramento. Mas o arcebispo disse aos jornalistas: "O papa ainda está vivo. Nada mais podemos fazer que rezar".

REZA E EMOÇÃO

Na Basílica de Mariazell — a Lourdes da Austria — encheu-se de fiéis esta tarde, dez minutos depois que os alto-falantes anunciaram, nas ruas, que o Santo Pader tinha entrado em agonia.

A Sociedade Interamericana de Imprensa, reunida em Buenos Aires, em seu XIV Congresso, enviou ao Vaticano uma mensagem fazendo votos pela saúde do papa. A moção partiu do sr. Gainza Paz, diretor de "La Prensa" e presidente do congresso.

BOATO NA COLÔMBIA

Tôdas as emissoras da Colômbia suspenderam sua programação normal e passaram a irradiar música fúnebre com boletins sôbre a vida e a obra do Santo Padre, depois que foi divulgada em Bogotá a notícia falsa de que o Papa Pio XII teria morrido às 12,30 horas de hoje. Os sinos da catedral e de numerosas igrejas dobraram finados, ao mesmo tempo que os colégios suspendiam as aulas em respeito ao Santo Padre. Bandeiras negras foram içadas a meio-pau na maioria dos edifícios de Bogotá.

DESMENTIDO

O matutino "El Siglo" recebeu a notícia e a Nunciatura confirmou o falecimento do papa, em consequência do que o jornal saiu em edição extraordinária com uma grande manchete que dizia: "Morreu o Papa Pio XII".

O Palácio Presidencial foi notificado oficialmente e o cardeal Crisanto Luque, que passou o dia inteiro orando pelo Sumo Pontífice, recebeu um chamado da Nunciatura e imediatamente chamou a vice-chancelaria da Cúria para ordenar o dobrar de sinos em todo o país e orações pela alma do papa. Uma hora e meia depois, a notícia era desmentida: o papa continuava vivo.

GRANDE HOTEL ESTORIL

VITÓRIA E. E. SANTO

O maior, o mais luxuoso e o mais moderno Hotel do Estado

End. Tel.: ESTORIL

RELÓGIOS Mido CONSÊRTO

ARLINDO SILVA

(EX-TÉCNICO DA JAPERICIA)

Conserta e restaura a impermeabilidade com perfeição e garantia — conserta também qualquer outra marca, dando garantia por escrito — AV. 13 DE MAIO, 47 — 7.º ANDAR — SALA 709 — Edifício Itu - Tabuleiro da Baiana.

DETETIVES

OMIL — REG. 123093

— LEI 3099-57 —

Em trabalho de equipe, executa-se quaisquer serviços de investigações particulares. Sigilo e êxito garantidos. Rua Evaristo da Veiga n. 41 — 2.º and. — Grupo 207. Tel. 42-9994. À noite atendemos pelo tel. 48-8243. Atende-se solicitações dos Estados e Exterior.

DR. BOAVISTA NERY

CLINICA MEDICA

RUA ALVARO ALVIM, 21

14.º and. Sala 1.406 — Têrças, Quintas e Sábados das 14 às 16 hs. — Tel: 52-0150

Residência: Tel.: 36-8668

Teatros e Boites

Programa para sua Noite

SUCESSO ESPETACULAR NA ESTRÉIA

MARIO MASCARENHAS

PRODUZIU E DIRIGIU

ARCO-IRIS DE SONS

1000 ACORDEONS! 200 BAILARINAS!

MARACANÃZINHO

Domingo, dia 12 de outubro, às 18 horas. Preços populares: 40, 80 e 100 cruzeiros — Bilhetes à venda com antecedência no TEATRO MUNICIPAL e ACADEMIA MASCARENHAS

CIA. DE TEATRO CONTEMPORÂNEO apresenta

O ESPETÁCULO MAIS ARROJADO DO ANO!

O VALE DE ELECTRA

3 ATOS DE PERICLES LEAL

TEATRO SÃO JORGE

Joyce de Oliveira, Munira Haddad, Herval Rossano, Abdias Nascimento, grande elenco. Dir. Pericles Leal

Hoje, Vesp. às 16 horas e à noite, às 21 horas

Res. telefone: 45-9051 — Bilhetes à venda

TEATRO COPACABANA

RESERVAS PELO TELEFONE 57-1818 - RAMAL TEATRO

OS ARTISTAS UNIDOS apresentam a Cia. Nydia Licia - Sergio Cardoso

A RAPOSA E AS UVAS

3 atos de GUILHERME FIGUEIREDO

SERGIO CARDOSO, NYDIA LICIA, LUIZ TITO, WANDA KOSMO, PAULO BARRETO, ADALBERTO SILVA

Cenário e Figurinos de IRENIO MAIA — Direção de BIBI FERREIRA

Estréia, hoje — Quinta-feira, às 21,30 horas

Pigalle Night Club

DE PAULA apresenta

"C'EST MAGNIFIQUE" N.º 2

com Lara Baldo, a cantora revelação Ninil, o Trio Fluminense (Passistas) e a extraordinária atração

JAMANDREU e seus manequins internacionais

Só até sábado, convert e consumação Cr$ 300,00. — Sábado e domingo, chá-dançante das 16 às 19 horas. — Av. Atlântica, 4206-A - esq. Joaquim Nabuco - Tel. 47-2438 - Pôsto 6

IPASE

EXTRAVIO DE APÓLICE DE SEGURO

O Chefe da Seção Local de Propostas de Seguros torna público, para os devidos fins, que se tendo extraviado a primeira Via da Apólice de Seguro DOTAL n.º 535.034, no valor de Cr$ 50.000,00, pertencente ao segurado, CARLOS SILVA e emitida em 1 de março de 1957, pela Seção Local de Propostas de Seguros do IPASE, fica a mesma sem nenhum efeito, pelo que vai o órgão competente proceder à entrega, àquele segurado, da segunda via da aludida apólice.

P.L.P., em 19 de setembro de 1958

CLEMENTE NUNES GARCIA

Chefe

Só haverá reforma do Itamarati . . .

(Conclusão da 3a. pág.)

de material humano especializado, reside na necessidade da admissão de terceiros secretários (início da carreira) e da maneira pela qual se devam processar os critérios para a seleção.

INSTITUTO RIO BRANCO

A atual equipe que dirige o Ministério das Relações Exteriores, sob a orientação do chanceler Negrão de Lima e do embaixador Mendes Viana, entende que qualquer reforma no Itamarati deverá começar pelo Instituto Rio Branco órgão encarregado de fazer a triagem dos futuros diplomatas.

Entendem êles que, de conformidade com as normas vigentes, jamais será possível fazer a democratização da diplomacia brasileira, uma vez que só têm ingresso no "Rio Branco" os bafejados da fortuna, pois um brasileiro pobre, mesmo que resida no Distrito Federal, não tem condições para poder frequentar (sem remuneração), durante o dia, um curso de nível superior de dois anos.

DEFICIÊNCIA DO ENSINO

Argumentam, também, que o ensino no "Rio Branco", além de deficiente, está mal orientado. O candidato a diplomata, depois de passar por humilhantes exames psicotécnicos em órgão da Fundação Getúlio Vargas, faz provas adiantadíssimas de línguas, as quais, nos dois anos seguintes, são obrigados a estudar.

O "Rio Branco", que é dirigido por um embaixador aposentado, não trata, entretanto, da parte de conversação, o que obriga a Administração a reter o novo diplomata, por dois anos, na Secretaria de Estado, a fim de familiarizá-lo não só com as línguas que será obrigado a falar, como, igualmente, com os problemas inerentes à sua função.

EXAME DIRETO

Acham os atuais responsáveis pelo Ministério do Exterior que o ingresso dos diplomatas no Itamarati deva ser feito por concurso direto, devendo os candidatos ser recrutados de todos os Estados da União, sem o menor preconceito de raça, côr e religião.

Desejam, ainda, que sejam criados, dentro da própria carreira lugares de secretários comerciais e de imprensa. São visceralmente contrários à criação de cargos efetivos de adidos culturais e do aumento do quadro de ministros econômicos.

CONCLUSAO DOS TRABALHOS

As autoridades do Itamarati, entendem que a mensagem do Presidente só deva ser encaminhada ao Congresso depois de ser conhecido o nome dos novos legisladores e de serem sabidas suas tendências, a fim de ser evitada a apresentação de emendas criando novos cargos para nomeação de protegidos políticos.

REVISTA H & M NAS BANCAS EM NOVEMBRO

A Edisa, Editôra, Distribuidora e Impressora S. A. vai lançar, no próximo mês de novembro com 72 páginas em papel couchê alemão, capa em 4 côres e 17 secções permanentes (com uma média de 80 notícias interpertadas que escapam ao noticiário dos jornais) e 12 reportagens de extensão, a revista quinzenal H & M (o homem e os fatos mundiais).

E' objetivo da nova revista, que reune, uma categorizada equipe de jornalistas, converter-se no consultor particular para negócios, profissão, vida doméstica e entretenimentos dos leitores. Das 12 reportagens, 7 englobarão os chamados "temas de pêso" e as demais, temas de interêsse geral. Cada exemplar custará doze cruzeiros.

Apuração acabará daqui à três dias

(Conclusão da 3a. pág.)

pelo PRP, não quer que os funcionários do escritório integralista ponham o seu nome na lista de votação.

Motivo: não teve, até agora, nenhum voto. E' recordista, nesta eleição, mas às avessas. Não ganhou, sequer, o seu próprio voto. A urna da seção em que votou já foi aberta, mas nada apareceu.

BRIGÃO

O sr. Renato Gomes Rosa Portugal, candidato do PTN, exigia, aos berros, que o seu partido designasse um fiscal para acompanhar só a contagem dos seus votos. Recebeu, até agora, 118 votos. Já perdeu, mas não se convencer disso.

Anteontem, puxou revólver para um fiscal do seu partido. O homem abriu a camisa e mandou-o atirar. Portugal não atirou. Se a turma do «deixa-disso» não interviesse, acabaria apanhando.

OUTRO BRIGÃO

O sr. Carlos da Silva Rocha, candidato a vereador pelo PSD (708 votos), desentendeu-se com alguns correligionários, no escritório do partido, no Maracanã. Chamou-os de «cambada de mentirosos» e de outras coisas que não se publicam em letra de fôrma.

BRIGÕES

Como acontece diàriamente, houve briga, ontem, no escritório do PST, partido em que duas alas registraram 132 candidatos que estão disputando, na Justiça, os poucos votos da sua legenda.

O sr. Manoel Araripe de Faria Júnior, candidato a deputado que só teve cinco votos, era contido pelo sr. Indalécio Iglésias, candidato mais votado (907 votos) à vereança, quando tentava deitar a mão em outros candidatos, também exaltados. Em meio à multidão de candidatos, o sr. Eulálio Santiago, que recebeu cinco votos para vereador, manifestava a sua solidariedade com Araripe.

O PST, até agora, fêz apenas 5.133 legendas.

UDN ORGANIZADA

A UDN, êste ano, foi o partido mais organizado do Distrito, em matéria de fiscalização. E', também, o que mais reclama. O sr. Abdo Coury, advogado do partido, instruiu, ontem os fiscais a pedir aos juízes que façam constar das atas o número de cédulas apuradas em cada seção e o total do dia, nome por nome, legenda por legenda.

O candidato menos votado, da UDN, sr. Arlindo Flores (cinco votos, para vereador) já começara a trabalhar ontem, com vistas à próxima eleição, inscrevendo novos sócios da UDN, no Maracanã.

RECORDISTA

A 10.a Junta apurou nove urnas ontem. Foi a primeira a encerrar os trabalhos. O desembargador Eurico Paixão visitou-a e elogiou os funcionários e o juiz.

LIBERTADOR

O sr. Rui Batista, do PL, candidato a vereador, teve 510 votos. Reconhece que perdeu. E' o 11.º colocado, no partido.

— "Sinto-me contente por ter auxiliado a legenda do meu partido, que deverá fazer quatro vereadores" — declarou-nos.

FLAGRANTES

O general Mendes de Morais apareceu, muito sorridente, no Maracanã, de camisa esporte e palitó "bordeaux". O sr. Jorge Valadão, "candidato dos inválidos", passeava, de cadeira de rodas, muito surpreendido por haver ganho um voto em Paquetá. O sr. Sales Neto elogiava os fiscais, que trabalham dez horas por dia, de pé. O TRE não forneceu-lhes cadeiras em número suficiente.

Um cano furado, no teto, atrapalhava os trabalhos da 14.ª Junta. Até às 16 horas, nenhuma urna fôra aberta na 26.ª Junta. O PTB estava em pânico. A distância que separava o sr. Carlos Lacerda do sr. Elói Dutra aumentava, cada vez mais, na Zona Norte.

Os informantes mais corteses são os do PRP, partido que, em 931 urnas, fêz apenas 9.090. Os integralistas, ao que tudo indica, só farão um vereador.

Ganhar eleição é uma arte difícil. Era o que dizia o sr. Antônio Maranhão, candidado do PL, aos srs. Simeão Bahia (170 votos), Beyle Machado (292) e Orlando Cavalcanti (117). E explicava-lhes o que deve fazer um candidato, para vencer.

Maranhão, até agora, recebeu 37 votos.

RECURSO DO PTN

O candidato Portugal, do PTN (que puxou revólver), disse-nos que um grupo de candidatos a vereador dêsse partido pedirá, ao TRE, hoje, que seja feita uma recontagem "de todos os votos até agora apurados".

— "Se o pedido fôr denegado, impetraremos mandado de segurança" — declarou-nos.

Afirmam os descontentes do PTN que há juntas que fazem os apontamentos a lápis, antes de anotarem os votos no mapa, o que dá para desconfiar. Hoje, ao meio-dia, no Maracanã, reunir-se-ão 20 candidatos do PTN, para deliberar e requerer a recontagem.

AR CONDICIONADO

BAR FRISCO

SCOTCH

RUA VISCONDE DE INHAÚMA, 95 - 2.º ANDAR

Venha e... ficará sendo o seu ponto preferido

IPASE

EXTRAVIO DE APÓLICE DE SEGURO

O Chefe da Seção Local de Propostas de Seguros torna público, para os devidos fins, que se tendo extraviado a primeira Via da Apólice de Seguro DOTAL n.º 536.554, no valor de Cr$ 10.000,00, pertencente ao segurado ELYDIO ALVES DOS SANTOS e emitida em 7 de abril de 1951, pela Seção Local de Propostas de Seguros do IPASE, fica a mesma sem nenhum efeito, pelo que vai o órgão competente proceder à entrega, àquele segurado, da segunda via da aludida apólice.

P.L.P., em 19 de setembro de 1958

CLEMENTE NUNES GARCIA

Chefe

Mantida a greve da Vasp: pedirá dissídio

Diario Carioca

RIO DE JANEIRO, QUINTA-FEIRA, 9 DE OUTUBRO DE 1958

Parsifal na frente

A maioria do sr. Parsifal Barroso (PSD-PTB) sôbre o sr. Virgílio Távora (UDN-PSP-PR) subiu, ontem, à noite, para 1.519 votos, ao se encerrarem os trabalhos de apuração do dia. O sr. Barroso está com 50.861 votos. O sr. Távora, com 49.352.

Para senador, o sr. Menezes Pimentel, do PSD, vence, com 46.960 votos, o sr. Olavo Oliveira, do PSP, que tem 46.960. O candidato mais votado a Vice-Governador, sr. Wilson Gonçalves (PSD-PTB), tem 50.263. O sr. Acrísio Moreira da Rocha, companheiro de chapa do sr. Távora, 46.722.

Parece assegurada a eleição do sr. Cordeiro Neto, do PL, para Prefeito de Fortaleza. Abertas 37 urnas na capital, está com 4.747 votos. Em seguida, o sr. Flávio Marcílio, da UDN, com 3.065. Em terceiro lugar, o sr. Ari de Sá Cavalcanti, do PSD, com 2.750.

FORAM ELEITOS

NAÇÕES UNIDAS, 8 (FP-DC) — A Assembléia Geral das Nações Unidas elegeu hoje a Argentina, a Itália e a Tunísia membros do Conselho de Segurança com mandato de dois anos, a contar de -." de janeiro de 1959. Esses países sucedem, respectivamente, a Colômbia, Suécia e Líbano. A Argentina obteve 78 votos, a Itália 76 e a Tunísia 79.

A nova 'Gaiola': 13 não voltarão

Treze dos atuais vereadores cariocas, que se candidataram à reeleição, foram derrotados, de acôrdo com informações colhidas entre os elementos mais credenciados dos diversos partidos com escritórios improvisados no Maracanã, e quando pouco mais de um têrço dos vovos já foram apurados.

Esse número, aliás, foi o menor verificado entre tôdas as eleições anteriores para composição da Câmara Municipal, tendo a derrota atual recaído nos nomes dos srs. Alcides Miguel, Hélio Valcacer, Magalhães Júnior, Aníbal Espinheira, Edgar de Carvalho, Mário Piragibe, Faim Pedro, João de Freitas, José Brêtas, Índio do Brasil, Cipriano Lima, Francisco Durso e Raul Gomes Pereira.

DEZ DO PSD

Segundo essas previsões, o PSD, fará 10 vereadores, sendo reeleitos os srs. Hugo Ramos Filho, Frederico Trota, Rubem Cardoso, Osmar Rezende, Couto de Sousa, Pedro Faria e Ari Costa, e eleitos novos: Erasmo Martins Pedro, José Maria de Carvalho e José Bonifácio.

DEZ DA UDN

Da UDN serão reeleitos Raul Brunini, Arnaldo Nogueira, Lígia Bastos, Domingos d'Angelo t Wilson Leite Passos, e eleitos novos, Paulo Areal, Sales Neto, Murilo Miranda, Nertan Macedo e Jair Martins.

OITO DO PTB

O PTB deverá fazer oito vereadores, sendo reeleitos os srs. Geraldo Moreira, Amando da Fonseca, Celso Lisboa, Velinda Maurício da Fonseca, Salomão Filho, Castro Menezes e Gonçalves Lima, e mais o novo Guilherme Malaquias.

MEIA DUZIA DO PSP

O PSP fará seis vereadores, reelegendo os srs. Mourão Filho, Miécimo da Silva, Levi Neves e Manoel Blasquez, trazendo os novos Nelson José Salim e Ubaldo de Oliveira.

TRÊS OU QUATRO DO PSB

O PSB deverá fazer três ou quatro, reelegendo o sr. Isaac Izeckson, e elegendo os novos, Francisco Gilbert Sobrinho, Cesário de Melo e (ou) Antônio Dias Lopes.

QUATRO NO PR

A futura bancada do PR será de quatro representantes, reelegendo-se os srs. Telemaco Gonçalves Maia e Nilo Romero,

(Conclui na pág. 2)

LIN E OUTRAS CHINESINHAS

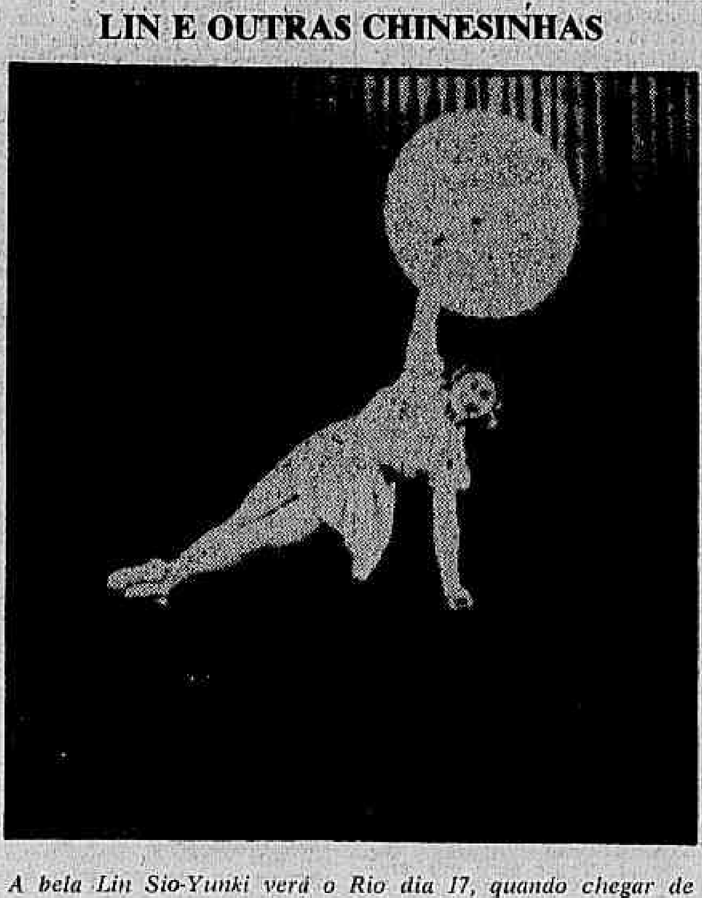

A bela Lin Sio-Yunki verá o Rio dia 17, quando chegar de Buenos Aires. Mas o Rio só verá as acrobatas de Lin dia 24, à noite, no espetáculo do Circo de Pequim promovido pelo DIARIO CARIOCA. Lin traz outras 11 chinezinhas

Trabalhadores de S. Paulo solidários

Ainda não foi encontrada solução para a greve dos aeronautas da VASP, motivo por que a direção da emprêsa resolveu encaminhar à Justiça do Trabalho um pedido de instauração de dissídio coletivo.

O sr. Ivan Alquimin, Vice-Presidente do Sindicato Nacional dos Aeronautas, foi informado ontem, pelo sr. Alfrio Sales Coelho, Diretor do DNT, que o Ministério do Trabalho não pretende aplicar o Decreto 9.070 para terminar com a greve do grupo de vôo da VASP.

COMUNICAÇÃO

O brigadeiro Osvaldo Pamplona, presidente da VASP, estêve ontem em conferência com o Chefe da Casa Civil do Governador de São Paulo, a fim de comunicar oficialmente ao govêrno do Estado a situação da greve.

Disse o brigadeiro Pamplona que o grupo de vôo recusou uma proposta no sentido de equiparação de seus salários ao do pessoal da Real-Aerovias.

O Sindicato Nacional dos Aeronautas, no entanto, informa que tal proposta não foi aceita porque a diretoria da VASP não marcou data para o início da vigência do acôrdo.

VOLTARAM

Todos os tripulantes de aviões da VASP que se encontravam nesta capital voltaram para S. Paulo, atendendo as instruções dadas pelo Sindicato Nacional dos Aeronautas.

Em São Paulo encontram-se os srs. Ernesto Fonseca, Ivan Alquimin e Valdir Grasso, respectivamente presidente, vice-presidente e secretário do Sindicato Nacional dos Aeronautas, para dirigir o movimento

(Conclui na pág. 11)

Apuração acabará daqui a três dias

A contagem dos votos da eleição de 3 de outubro, no Distrito Federal, acabará dentro de três dias. Esta é a opinião do Presidente do Tribunal Regional Eleitoral, desembargador Eurico Paixão.

Ontem, no Maracanã, foram apuradas 463 urnas pelas 60 juntas que estão trabalhando. Em média, cada junta apurou os votos de oito urnas. Ainda estão por apurar 1.122 urnas.

INDEPENDENTE

— "Não quero saber do Lacerda. Não preciso dêle" — declarou-nos o sr. Wilson Leite Passos, da UDN, que está pràticamente, reeleito vereador.

Wilson, que não foi aceito no "caminhão do povo" o sr. Carlos Lacerda, disse-nos que o deputado "arranjou uma turma heterogênea, colocou-a num caminhão e vendeu-a à clientela, que comprou sem saber o que estava fazendo".

Wilson, muito alegre, abraçava o sr. Salles Neto.

MEDITAÇÃO

O sr. Júlio Louzada, que dá conselhos pelo rádio, fazia uma pausa para a meditação com o sr. Hélio Fernandes, jornalista, candidato (derrotado) a vereador. Ao grupo juntou-se, pouco depois, o sr. Romeu Dias Pinto, candidato que viu as suas oportunidades melhorarem, ontem, quando ganhou mais 200 votos.

CAUTELOSO

O sr. Nelson Carneiro que, ao que tudo indica, será deputado pelo Distrito Federal, êste ano, continua apreensivo. Disse-nos que teme as surprêsas. E' um dos candidatos mais ativos, na fiscalização dos seus votos.

— "O jeito é por ôlho vivo na contagem" — declarou-nos, também, o sr. Solon Estillac Leal, coronel do Exército e candidato a deputado (pouco chance) pelo PST.

LIÇÃO

O sr. Pedro de Alcantara Tostes, advogado e velho revolucionário (de 22 e 24), candidatou-se a deputado, também pelo PST, mas teve poucos votos. Disse-nos que não compreende porque foi derrotado, já que alguns vereadores lhe prometeram apoio.

— "Eu não devia ter me metido nisto, depois de velho" — disse-nos — "Esta tentativa frustrada me servirá de lição".

Tostes é um homem desempenado, de cabelos longos que caem sôbre os ombros.

LIBERAL

O sr. Henrique de Moura Liberal (Tico), candidato a vereador pelo PTN, teve 311 votos até agora. Espera reagir. E declarou-nos sorridente:

— "O Brasil está de parabéns. De uma só vez, livrou-se do Prestes, do Ademar, do Lutero, do Amaral Peixoto e de muitos falsos líderes, inclusive o Jânio, que desceu para deputado. Se os votos dos que me apoiaram entraram nas urnas, estou eleito. Até agora não vi fraude. Confio na Justiça Eleitoral. Se perder, não ficarei triste. Poderei dizer que a Câmara Municipal perde um Liberal mas não perde a liberdade".

BRUZZI

O sr. Bruzzi de Mendonça, em 1954, quando era comunista, foi o terceiro deputado, em votação, pelo Distrito Federal, ficou em último lugar, ontem, entre os candidatos da Aliança Democrática Nacionalista: 284 votos.

O PC rifou-o êste ano.

A BARRACA

O sr. Maurício Caniné, do PL, candidato a vereador, instalara uma barraca de informações, no terceiro andar do Maracanã. Sôbre o balcão, havia um cartaz com o seu nome, em letras garrafais. O candidato e vários empregados davam informações a jornalistas e outros curiosos.

Ontem, porém, a barraca fôra fechada e os empregados, despedidos. Só restava o cartaz, do candidato, que só recebeu 390 votos.

O HOMEM

A propaganda dizia que o homem é o sr. Levi Neves.

O Levi esperava ser o vereador mais votado e pretendia, segundo seus amigos, candidatar-se a Prefeito do Distrito Federal. Até agora, porém, só recebeu 3.384 votos, sendo o quinto, na ordem das votações, no PSD. A sua eleição está perigando. E muito.

NEM O SEU

O sr. Procópio Ferreira (não é o ator), candidato a vereador

(Conclui na 11a. pág.)

Missão nipônica

Embora afirmando que 2/3 dos investimentos feitos pelo Japão, fora do país, vieram para a América Latina, o sr. Yoshitaro Ohki, secretário da delegação japonesa de industriais e comerciantes, que ontem desembarcou no Galeão, acha que é preciso «acelerar êsse tipo de cooperação».

A delegação, composta de representantes da indústria e do comércio japonês, vem fazer um levantamento das condições atuais do Brasil, para possibilitar a cooperação comercial do Japão por meio de indústrias médias e pequenas a serem instaladas em nosso país.

CAPITAL PRIVADO

Falando ao DC, disse o sr. Ohki que «a cooperação entre o Japão e a América Latina, no setor comercial, tem sido mais ativa do que entre o Japão e todos os demais países do mundo. Essa cooperação se faz principalmente com o capital privado e nas indústrias têxteis e mecânicas». Acrescentou que «é preciso acelerar a cooperação entre o Japão e a América Latina, através de investimentos de capital privado e com ajuda técnica».

A delegação vem chefiada pelo sr. Mitsubishi Shoji e vai percorrer tôda a América Latina, devendo ficar dez dias no Brasil — Rio e São Paulo.

Lott foi a Deodoro ver mudar paióis

O general Teixeira Lott, Ministro da Guerra, passou a manhã de ontem junto aos paióis que explodiram, em Deodoro, inspecionando os trabalhos de limpeza do terreno e tratando da instalação do Depósito de Munições do Exército em local que não ofereça perigo.

Sábado que vem, à tarde, uma comissão de moradores de Deodoro promoverá uma reunião com o fim de tomar conhecimento das providências das autoridades, inclusive quanto às indenizações. Comparecerá um representante do Ministro da Guerra.

RECOMENDAÇÕES

Ao deixar Deodoro, o general Lott fêz uma série de recomendações aos oficiais do Departamento de Munições.

A comissão de técnicos lhe expôs o andamento dos trabalhos que estão sendo realizados para prevenir novas explosões.

O Ministro estava acompanhado dos generais Odílio Denis, Comandante do 1.º Exército; Nicanor Guimarães de Sousa, Diretor Geral do Material Bélico; Jair Dantas Ribeiro, Comandante da 1.ª Divisão de Infantaria; Mário Pope de Figueiredo, Diretor de Munição e Armamento; Valdemar Levi Cardoso.

JK vai a Canindé

FORTALEZA, 8 (ASP-DC) — O sr. Juscelino Kubitschek está sendo esperado em Canindé para o encerramento dos festejos de São Francisco, que foram adiados em virtude da eleição de 3 de outubro. Multidões de romeiros, procedentes de todo o Nordeste, estão reunidos em Canindé.

Durante sua permanência (um dia) no Ceará, o Presidente da República fará uma visita às obras contra a sêca, a cargo do DNOCS, que dão trabalho a milhares de flagelados.

POSSE NA ESCOLA NAVAL

O almirante Adalberto de Barros Nunes, novo Diretor da Escola Naval, tomou posse, ontem à tarde, na Ilha de Villegagnon.

Compareceram o representante do Ministro da Marinha, almirantes em serviço no Rio, oficiais e convidados, sendo a cerimônia encerrada com o desfile dos aspirantes.

Liberado pelo juiz o Circo de Pequim

As crianças poderão assistir à estréia do Circo de Pequim, promovida pelo DIARIO CARIOCA com a colaboração do empresário Dante Viggiani, dia 24, sexta-feira, à noite, no Maracanãzinho: o espetáculo foi liberado pelo Juiz de Menores, sr. Rocha Lagoa.

A nova data da estréia (seria dia 22, quarta-feira) foi comunicada ontem ao DC pelo empresário. Para receber sua entrada, traga ao Departamento de Promoção dêste jornal (Av. Rio Branco, 25, sala 207) cinco dos dragõezinhos — desenhos de Cláudius — que estamos publicando diàriamente.

UMA VARA NA PONTA DO NARIZ

Um dos rapazes do conjunto chinês faz equilíbrio, uma grande vara no nariz, enquanto dois outros, lá encima, segurando a outra ponta da vara fazem acrobacias.

Êste é um dos números mais emocionantes do Circo de Pequim, que já estêve na Alemanha, Inglaterra, Itália, França, Bélgica, Suíça, Argentina e fêz sucesso em todos êsses países.

O JÔGO DA CABEÇADAS

Todos os acrobatas do "Circo" têm menos de 20 anos. Mas o teatro acrobático chinês teve origem na batalha de Tchihu, muitos séculos Antes de Cristo. Tchihu era o chefe de uma tribo inimiga. Para saudar sua derrota, os dançarinos punham chifres na cabeça e ficavam a dar cabeçadas, os grupos de dois e três.

Os chinêses da época achavam o espetáculo divertidíssimo e o chamavam de "jôgo das cabeçadas".

NA DINASTIA DE HAN

No reinado do imperador Uú, da dinastia Han (220-206 AC), o jôgo das chifradas passou a se chamar Pai Hisi, que quer dizer "uma centena de espetáculos".

Nesse tempo, os acrobatas andavam na corda bamba, equilibravam-se em varas enormes, davam saltos com sabres nas mãos, faziam números de mágica a ne-

(Conclui na 2a. pág.)

JK VAI À FEIRA

S. PAULO, 8 (Asap-DC) — O sr. Juscelino Kubitschek prometeu, a uma comissão de industriais paulistas que o foi convidar, ir a São Paulo para inaugurar a Feira Nacional da Indústria Têxtil, dia 14 de novembro.

Depois do ato da inauguração, os industriais entregarão ao Presidente da República a medalha comemorativa da Feira.

ORDEM DO MÉRITO

O general Macedo Soares agradece, em nome dos agraciados.

Votos curiosos

Os votos curiosos continuam a ser encontrados em abundância dentro das urnas. Quando não se trata de pornografia, êsses votos correm de mão em mão, e todos acham graça. A maioria diz respeito ao plano de classificação.

Um eleitor escreveu, numa cédula de Anaxílio ("Vavá") Barbosa! "O camelô da Rua Larga". Enquanto outro, ao votar em Aníbal Espinheira, na 113a. seção da 5a. Zona, urna n. 888 apurada pela 16a. Junta, escreveu: "O gostosão das mulheres do Arpoador". O candidato, presente não gostou.

JUVENTUDE TRANSVIADA

Parodiando um conhecido samba carnavalesco, um eleitor votou no gordo Nelson Nobre, o conhecido "Rei Momo": "E' com esse que eu vou".

Alguém, no entanto, votou nos candidatos do PJT, ou seja, Partido da Juventude Transviada: Cauby Peixoto, senador; Elvys Presley, deputado; e Marlon Brando, vereador.

CÉU É LIMITE

Houve gente que, para deputado, votou em todos os que eram do seu agrado: Berardo, Breno, Benício e Carlito Rocha.

(Conclui na 2.ª Página)

Gen. Macedo Soares na Ordem do Mérito

Em cerimônia presidida pelo sr. Juscelino Kubitschek, foram entregues, ontem, condecorações da Ordem Nacional do Mérito ao general Edmundo de Macedo Soares, à madre Maria Jacinta, aos srs. José Rainho da Silva Carneiro, Luís Silveira e José de Barros Martins.

Recebeu medalha de prata o zelador do Palácio do Catete, sr. Albino José Fernandes, que há 40 anos trabalha nos palácios presidenciais e tem servido a todos os Presidentes da República, desde Venceslau Brás.

ATÉ O FIM

— «Continuaremos até o fim a batalha que tem sido o objetivo de nossas vidas» — asseverou o general Edmundo de Macedo Soares (que recebeu a condecoração mais alta, no grau de Grande Oficial), falando em nome dos agraciados.

No impedimento do ministro Sampaio Dória, Chanceler da Ordem do Mérito, discursou o sr. Cirilo Júnior, Ministro da Justiça.

OS CONDECORADOS

A condecoração foi imposta ao general Macedo Soares em reconhecimento por suas atividades para o desenvolvimento da indústria pesada e das pesquisas técnicas; ao sr. Rainho Carneiro (no grau de Comendador) pelo trabalho de aproximação política e cultural entre brasileiros e portuguêses; à madre Jacinta, Provincial da Ordem de São José, aos srs. Luís Silveira e José de Barros (no grau de Oficial), pelos serviços prestados à educação e à cultura.

O AGRADECIMENTO

O general Edmundo de Macedo Soares declarou-se pronto a colaborar com o presidente Juscelino Kubitschek na «grandiosa tarefa de promover a prosperidade do nosso país».

— «Inclinamo-nos, — disse — humildes, diante do Primeiro Magistrado da Nação, cônscios das grandes responsabilidades e desejosos de contribuir, cada vez mais, para que o Brasil conquiste as grandes alturas a que hão de elevá-lo o patriotismo e o amor de seus filhos».

Meninos terão hoje prêmios das árvores

Com a presença do Prefeito, dos Ministros da Educação e da Agricultura, serão entregues, hoje, no auditório do Ministério da Educação e Cultura, os prêmios às 155 crianças vencedoras do concurso «Dêem árvores ao Brasil», promovido pelo DIARIO CARIOCA.

O Conselho Florestal Federal, em sua última sessão, concedeu por unanimidade um voto de louvor a êste jornal pelo êxito absoluto do concurso, que interessou as crianças de todos os bairros do Rio. A comunicação a respeito foi recebida ontem.

A CERIMÔNIA

A entrega dos prêmios do concurso "Dêem Árvores ao Brasil" será filmada pela Cinegráfica São Luís. Os vencedores (cinco em cada Distrito Educacional) receberão medalhas de Mérito Florestal (oferta da Companhia Siderúrgica Nacional) e livros de literatura infantil (oferta da editôra Melhoramentos, de São Paulo).

Comparecerão à cerimônia, além do Prefeito Freire Alvim, dos Ministros Clóvis Salgado e Mário Meneghetti, o Secretário de Educação da Prefeitura, sr. Gonzaga da Gama, a Diretora do Departamento de Educação Complementar, d. Ludimila Trota, e o Presidente do Conselho Florestal, sr. Vitor Farah.

A CHAMADA

A chamada para a entrega dos prêmios será feita segundo os Distritos Educacionais. Uma professora do Departamento de Educação Complementar chamará à mesa cinco dos vencedores.

Serão também premiados alunos do curso primário do Instituto de Educação e da Escola Cardeal Arcoverde. Os nomes e séries dêsses meninos vão relacionados abaixo:

(Conclui na pág. 2)

Roberto e Miguel: a diferença cresce

Em onze municípios fluminenses cujos trabalhos de apuração já foram encerrados, o sr. Roberto Silveira sobrepujou seu adversário no govêrno fluminense.

No resultado geral, a diferença que os separa é de 33.700 votos. Celso Peçanha está vencendo Paulo Araújo e Amaral perde para Miguel Couto.

RESULTADO GERAL

Governador:		Celso Peçanha . . .	99.040
Roberto Silveira . .	142.349	Senador:	
Getúlio Moura . . .	108.649	Miguel Couto Filho	105.994
Vice-Governador:		Amaral Peixoto . .	86.485
Paulo Araújo . .	90.176		

CHEGOU MAIS UM "VISCOUNT"

Chegou ontem (14.30 horas) no aeroporto Santos Dumont, o segundo avião a turbo hélice Viscount, adquirido na Inglaterra pela Presidência da República. Equipado com quatro turbinas Rolls-Royce Dart 510, de 1.740 HP, na rotação de 14.500 rpm minuto o quadrimotor (nº 2.101) veio comandado pelo coronel-aviador Celso de Resende Neves e cobriu a rota Dakar-Recife em 6 horas e 45 minutos. — Na foto, o nôvo Viscount, série 789

JK elogia em Belém os prodígios da FAB

O presidente da República, sr. Juscelino Kubitschek, disse que a Fôrça Aérea Brasileira tem «operado prodígios» e os seus pilotos têm feito um «esfôrço titânico» na «conquista sistemática das imensas áreas desabitadas do nosso hinterland».

Esta afirmação foi feita, ontem, durante o discurso com que o Presidente inaugurou o aeroporto de Belém do Pará, construído pela FAB. Declarou o Presidente que «o destino da civilização brasileira está, principalmente, nos caminhos do espaço aéreo».

A GRANDE MISSÃO

— "Que missão de guerra, por brilhante e heróica que seja, poderá superar esta missão de paz, esta batalha silenciosa de todos os dias, que faz brotar novos núcleos de civilização na selva inóspita, em ermos antes inacessíveis?" — indagou o Presidente.

Kubitschek afirmou que tem acompanhado o esfôrço dos pilotos da FAB, elogiando-lhes "o trabalho pertinaz, a ação destemerosa, a competência e a disciplina, o espírito pioneiro e a energia indomável".

"IN LOCO"

— "Não o conheço através de relatório, não o observo de longe, num gabinete de despachos. Viajando sem descanso pelo território pátrio, eu o presencio nos próprios locais em que o desenvolveis, e vos invejo por não poder participar dêle, diretamente, lado a lado convosco, como um camarada vosso".

Disse o Presidente que foi à fronteira da Colômbia num Catalina da 1a Zona Aérea e que conhece, pessoalmente, a maior parte "dêsses jovens aviadores em que a Pátria confiou a maior de suas batalhas".

AGRONOMIA

Em Belém, o Presidente visitou, também, a Escola de Agronomia do Pará, onde comunicou, a alunos e professôres, que enviará ao Congresso, mensagem propondo a criação da Escola de Agronomia e Veterinária da Amazônia. Em discurso, o Presidente declarou:

— "Que o meu govêrno não se tem descurado em voltar para esta região a sua mais cuidada atenção, provam-no as múltiplas atividades que, por sua iniciativa ou com o seu estímulo, vêm sendo desenvolvidas. São obras ligadas às construções hidrelétricas, como a de Amapá, com seus 35 mil kw, bem como a da nova usina termelétrica dêste Estado, que já atende a uma demanda superior a 20 mil kw.

— "São obras relacionadas com a construção e modernização dos portos do Norte, bem como à navegação nos seus grandes rios, reaparelhando-se sua frota fluvial e de cabotagem, financiando-se a compra de vários navios para os altos rios da Amazônia e providenciando-se recursos para a ampliação da frota do Serviço de Navegação do Amazonas e Portos do Pará.

— "Não preciso lembrar-vos os trabalhos que vimos empreendendo, tenazmente, no sentido de completar novas rodovias, que permitirão dotar-vos, até o fim do meu Govêrno de mais 3.200 quilômetros de construções e melhoramentos, sem inscrever entre tantas iniciativas, a grande artéria de ligação do Norte ao Sul do Brasil, a transbrasileira, que tem Brasília como ponto de gravitação".

Radioativa, mas não faz mal: castanha

Os pesquisadores da Universidade do Brasil confirmaram a descoberta de radioatividade na castanha do Pará, mas asseguram que não há nenhum perigo para quem come as castanhas.

O professor Pena Franca, Diretor do Laboratório de Rádio-isótopos, explicou que a radioatividade da castanha não é perigosa porque se mantém estática, ao contrário da radioatividade artificial, que tende a crescer indefinidamente.

A DIFERENÇA

Há fortes indícios — dizem os técnicos — de que as substâncias radioativas contidas na castanha sejam produtos da desintegração dos átomos de tório e urânio.

A radioatividade da castanha no Pará é dez vezes maior do que nas amêndoas, 13 vezes maior do que no amendoim e centenas de vezes maior do que a contaminação atual da atmosfera pelo estrôncio-90.

Mas a radioatividade do estrôncio é artificial: lançada na atmosfera, a cada explosão de uma bomba atômica, uma certa quantidade da substância, ela irá se somar à já existente até atingir níveis perigosos para o homem.

Com a radioatividade natural da castanha isso não acontece.

EM NÚMEROS

A castanha do Pará contém cêrca de 2,1 micro-micro-curie por grama de radiatividade. A maior parte (1,5 micro-micro-curie por grama) são isótopos de rádio, percipitáveis pelo bário.

A descoberta da radioatividade na castanha foi feita pelo dr. Turner, do "Royal Cancer Hospital", de Londres, e comunicada à Academia de Ciências dos Estados Unidos.

NÃO TENTARAM

A descoberta das substâncias radioativas naturais pelo Laboratório de Isótopos da Universidade do Brasil foi resultado de duas semanas de pesquisa.

Não foi tentada a separação e identificação dos isótopos radioativos, trabalho que, segundo o professor Pena França, levaria meses para ser completado.

Estudantes apontam solução para sêcas

O V Congresso Brasileiro de Estudantes de Agronomia, reunido em Pelotas, no Rio Grande do Sul, propôs que se construa um canal desviando as águas do Rio São Francisco para a zona do polígono das sêcas, no Nordeste.

Os estudantes sugerem que as Secretarias de Agricultura dos Estados nordestinos criem Departamentos de Irrigação e Drenagem e que o Departamento Nacional de Obras Contra as Sêcas se transfira para o Nordeste, passando a ser repartição do Ministério da Agricultura.

MAIORES VERBAS

A última sugestão dos estudantes é que os órgãos federais destinem maiores verbas às Escolas de Agronomia localizadas no polígono das sêcas, para financiar estudos e pesquisas.

Os Departamentos de Irrigação e Drenagem estaduais deveriam contar com equipes especializadas para incrementar e facilitar a irrigação de culturas regionais.

VAGAS NA E.N.

Apenas 63 vagas poderão ser preenchidas no concurso de admissão de 1959, na Escola Naval.

Esse o teor do aviso do Ministro da Marinha, dirigido ao Diretor Geral do Pessoal da Armada.

No aviso ministerial foram fixadas em 21 as vagas para os candidatos procedentes do Colégio Militar e as 42 restantes para civis, podendo as vagas não preenchidas por candidatos de uma o serem pelos da outra procedência.